明治卅九年十月十八日第三種郵便物認可
大同元年七月二十六日第三種郵便物認可

康德五年九月十八日
昭和十三年九月十八日

THE SHENG CHING SHIH PAO

(日刊) 星期日 西曆一千九百三十八年 陰曆戊寅閏七月廿五日 第一萬零二百廿九號 (一)

盛京時報

晚刊
九月十七日發行

武漢北敵根據地相繼陷落

日軍完全佔領光州

敵自放火於城內爭先潰走

【某地十六日急電】與商城陷落相呼應、日軍部隊、十六日晚八時、佔領光州城東端一角、高樹日國旗、趁勢掃蕩城內殘敵、於是光州城完全歸於日軍手中、

【〇〇十六日電】末永、星、前田、三田村、島諸部隊、遙指光州、自方家集進攻、十六日下午四時許、早已進迫城牆外四公里地點、對城內敵軍、加以猛攻、節節肉薄城牆、一方、日前在官渡附近折向北方之八木、川上、廣田、堀尾、高木、木村諸部隊、在毛集附近、得先至淮河渦航之間、宮部隊協力、渡過潢河、十六日正午、突然出現龍虎集、（光州北方七粁）、敵軍狼狽、望風而逃、更南下日本進擊、午後四時、殺到光州北方四粁地點、更有黃崗寺一部隊、亦與此呼應、自北方進迫光州、是以在包圍攻擊下、不能支、在城內隨處放火、向西方羅山光山方面、亂竄潰走、在傍晚時節、已告總崩、日本軍作最後之突擊、午後八時、佔領光州城東端、高樹日章旗、繼續掃蕩城內殘敵、光州遂完全歸於日本軍手中、

光州

國府狼敗急派援軍

【〇〇十六日電】因武漢防衛北部防線之二大據點商城、光州陷落、敵對京漢線方面、直接的感受脅威、據情報、則謂敵早亦使有戰車、野砲等十數個師之機械化集團、向信陽方面北上、光州、商城陷落、對敵所與之衝動、有極大者、

【〇〇十六日電】已歸日軍手中之光州城、一名潢川縣、位於河南省東南大別山脈北麓、潢河貫之、分北城南城、人口一萬、爲農產物集散地織布業亦盛、

完全佔領武穴

武穴爲敵防衛武漢江上第一線

【武穴十七日急電】日本海軍陸戰隊續木部隊、十七日上午八時三十分、完全佔領武穴要塞及該市街、該市城頭、刻已高樹日本軍艦旗、

【又電】向武穴猛攻中之續木部隊、於十六日午後七時、進出於武穴東南月塘湖畔、與城內之敵交戰中、旣而共一部至於旁晚之七時半、佔領東部地區、

【又電】武穴自九江陷落以來、位居武漢江上方面防衛第一線、備有十五糎級之火砲十數尊、且構內築碉堡陣地、以固守陸上、又於江上敷設無數機雷、擬阻日軍遡江進擊、作誓死之抵抗、此處與對岸馬頭鎭、俱爲長江戰線之鐵桶堅壘、與江上艦艇及海軍航空隊相協力、驅逐所在頑敵、本日午前十一時十分、將武穴完全佔領、

【上海十七日電】艦隊報道發表＝一、昨十六日拂曉、在武穴下流敵前敢行上陸之海軍陸戰隊

卍 卍 卍

以人民投票之形式

策劃解決史黨問題

英法兩國將共同說服捷克政府

【倫敦十六日電】因英德巨頭會談、歐洲政局、似入新段階、據一般觀測、今後動向、英法兩國、決定以人民投票解決捷克問題、並開始說服捷克政府、頗爲有力、即希特勒總統對張伯倫首相、強硬主張如左二項、

一、除以民族自決原則外、史達登問題、不能決定的解決、

一、現今史達登地方、正在內亂狀態、非迅速解決、則德軍何時開始救濟德人同胞、尙未可知、

張伯倫首相亦考慮之、與歸還官邸同時、當即與蘭錫曼爵士及政府首腦部協議、次之、於十八日乃至十九日、在倫敦迎逐法揆台拉第及外相彭乃、預定協議兩國共同對策、據觀測、現今英法兩國政府解決案大略如左、

一、在捷克國境地帶、解除德國陸空軍動員及撤回捷克軍增援部隊、

一、以捷克市民或德國國民希望任何之形式、於二月以內在史達登地方、施行人民投票、

一、當施行選舉、在史達登地方、派遣國際警備隊、以維持治安、

一、關於新國境線、英德法三國政府予以保障、將捷克事實上化爲中立、

一、對其他少數民族之保障、

一、由英法兩國政府、對捷克予以經濟的代償、

捷克政府對該提案、表示相當難色、自不待言、且於該折衝中發生不祥事、則不能預想惹起如何事態、然英法兩國政府、爲阻止局面之破壞、基於以上方針、努力解決、似乎確實、

★ ★ ★

捷政府勒令史黨解決

並令全國警察解散史黨突擊隊

【巴拉加十六日電】捷克政府、爲對史達登黨首韓蘭英氏宣言史達登地方合併於德國之舉措、出以報復手段、十六日已對史達登德國黨發下即時解散命令、此似以希特勒總統在伯希坦斯加登山莊會見張伯倫總理時、會強硬要求捷克共和國在事實上置於德國保護下、捷克政府大爲憤慨故也、所傳捷克政府以韓蘭英黨魁之要求復歸德意志、爲捷克問題之拔本塞源的解決策、而獲得英法兩國一部支持派之支持、即意在解散史達登黨也、於捷克政府頒布史達登黨解散令前、駐巴拉加之關係各國公使、莫不擔心事態之惡化、而期其有所挽回、而捷克政府竟發解黨令、致事態難以和平解決矣、巴拉加外交界甚憂慮之、

【巴拉哈十六日電】捷克政府決解散史達登德意志黨之突擊隊、（義勇親衛隊）而對於全國警察與以解散該隊之權限、同時波西米亞地方政府、對於住民全部發嚴命將秘密中保有之武器彈藥全部、於廿四時間以內向政府繳納、

捷克各地騷擾頻起

【巴拉加十六日電】因史達登問題險惡化、捷克國內各地事件、相繼勃發、十六日巴拉加所悉之各地騷擾情形如左、

十六日史達登人二千、在丹森市郵便局前、與捷克官憲發生衝突、官憲方面即死負傷各一名、又在伊擴斯特羅夫處、與憲兵隊發生槍擊事、結果、逮捕突擊隊員十四名、又里森堡之史達登人、繼續罷業、已發生炸彈事件二起、保安隊長官舍被毀、又拉底路丹堡、有史達登人二千名、作示威運動、演成開槍騷擾、又巴倫斯達市之史達登人約四千名、包圍郵便局、裁判所車站、要求釋放因携帶武器而被逮捕之史達登人三名、其他捷克各地、亦不少罷工及流血事件、捷克國內、益趨混亂、

捷國德人源源入德

已達二萬三千名

捷對德僑嚴重壓迫

（沙夫塞眉路瑪特路夫東部德意志十六日電）逃出混亂史達登地方之該方面德意志人其後仍繼續向德領內逃亡、至十六日夜、推策共數約二萬三千餘、捷克官憲、對史達登之德人、壓迫相當嚴重、據逃亡者談、捷克官憲、自捷克軍隊逃走兵士之親戚、亦遭槍殺、再據近在德捷國境之列瑪尼有一拖持幼兒之史達登地方德婦人、向德領內逃走時、爲捷克將兵所慘殺、

【柏林十六日電】捷克對史達登人之蠻行爲、依然不熄、刻下不勝恐怖、棄捨家產、逃入德意志領內之德意志史達登人、至十五日深更、達八千人、

張伯倫與蘭鄉同時歸還倫敦

【倫敦十六日電】張伯倫首相、搭乘特備之飛機、十六日下午五時卅分飛抵倫敦郊外嘿斯頓飛行場、又與此殆爲同一時刻、爲捷克問題之斡旋使蘭錫曼卿、爲報告捷克問題交涉經過、亦飛抵倫敦郊外克羅頓飛行場而歸國、

佛蘭哥轟炸巴爾塞羅納

彈中英國輪船

【巴爾塞羅納十六日電】佛蘭哥軍爆擊機九架、十六日空襲巴爾塞羅納、即死三十名、負傷者多數、當此之際、鮑瓦號、哥雷第克號之二隻英國船亦被炸彈命中、船體均遭破損、

捷克頒布戒嚴

在捷國內十六處

【倫敦十六日電】據本地所得確息、捷克政府、於十六日上午、已向國內十六處地方、頒佈戒嚴令、

首都北京盛行

倒蔣和平運動

【北京十六日電】張家口、濟南、石家莊等處、聲勢澎湃之全華北倒蔣和平聲浪、竟波及首都北京、首都民衆防共和平委員會、前曾舉行住民署名之和平運動、十六日講演隊、又分乘貨物汽車五輛、在市內各處散布倒蔣傳單、又行街頭演說、此運動擬以十八日太平殿舉行倒蔣民衆大會即告完畢、

晚刊一大張半

入贛日軍並轡猛進

屠雷山追土寨

隔水渠與婆山麓敵陣對峙

【〇〇十六日電】江南戰線之人見、藤岡、寺垣、各部隊、堂堂並轡、突破湖北之峻嶮、屠殺共更繼續進擊、十六日夜、拔下雷山、追士寨之嶮、意氣愈益軒昂而向〇〇〇進擊中、

【陳家十六日電】十五日突入湖北省之日軍〇〇部隊、意氣愈爲軒昂、越過老奧柯、新奧柯線之石本部隊、十六日正午、突破牛蘭山、進出至石四源之谷間、又平田部隊、出於黃土橋對岸之荷叶塘、隔爽溪湖之水渠、與豬市咀至婆山山麓四寨羅之敵陣地相對峙、日下日本第一線進入湖北省內四甚羅、

隘口街敵將殲滅

【九江十六日電】星子戰線之日軍、十六日正午市過、內迫西孤嶺西方一里半、對於遯藉廬山南方八百米胡瓜船高地及黃龍山華龍山天嶮頑強抵抗之敵軍、分軍諸路猛攻、隘口街在胡瓜船與黃龍山中間之谷間、隘口街敵軍、今已瀕於殲滅之運命、

佔領紗帽嶺

【九江十六日電】瑞昌西方進擊之日軍諸部隊、冒殘暑與惡路、展開極有利之戰局、十六日正午許、進出華北方、連結長江、爽溪湖東方五百三十米之鴉龍山附近、更陷和尙壩南方之紗帽嶺、急追敗走之敵中、

日秘通商審議會

已在東京開第一次會議

【東京十六日電】假秘魯訪日經濟文化使節團來日之機會、開日秘通商審議會、以促進日秘兩國之貿易關係、該會議於六十日午後二時半、在日本商工會議所開議、秘魯方面、由芬德團長以下全体團員出席、日本方面、由村上公使、松島外務省通商局長、外務、商工大藏各關係官、岩崎東京商工會議所副會頭、南鄉日中南美輸出組合聯合會理事長、及其他代表約五十名出席、審議左記議題後、於午後四時餘會、定十九日在該所續開二次會議

一、關於日秘兩國締結通商條約之件、

一、關於現行自制協定廢止上對於秘魯綿布製品輸入限制之件、

一、關於日秘兩國商業會議所間連絡之件、

一、關於日秘間直通電報電話之開設及其費用價額之件、

濟南民衆大會高呼打倒蔣政權

（上）經過熱鬧大街之打倒蔣介石大示威運動隊（下）將被焚棄前之老蔣夫妻傀儡像

由商城追敵西進

至曲河東岸

【固始十六日電】佔領商城之日軍一部、急追敵兵、而西進、十六日午後三時半、已進出至商城西方一公里之曲河東岸、

陳德馨旅長

在廣濟負傷陣亡

【上海十七日電】廣濟一帶之敵軍死傷甚鉅、今悉明中央軍旅長陳德馨、六月六日在廣濟前線遭日軍猛擊負傷、十七日午後於醫療中死去、

晉省日軍

南下攻擊

【北京十六日電】攻擊據山西南部張店鎭東方山內頑強抵抗之敵軍之岩切部隊、十三日晚進出於該地東南方七粁、自十四日拂曉、由北旋廻、續行攻擊中、又攻擊夏縣東方山地、構築數線陣地相抵抗之敵軍中之森本部隊、逐次突破敵陣、十三日晚、進出於東方六粁之線、十四日晨續行南下攻擊中、

大舉轟炸

【〇〇基地十六日電】陸軍飛行隊高橋、釘宮、下村、前島、田中、石川各部隊、自十六日晨以迄午後五時、作大編隊猛襲瑞昌西部、及西南部戰線之敵陣地、反復爆炸數次、與以極大之打擊、使地上部隊之作戰得力、

陽新敵軍

極力築陣

【小池口十六日電】據空中偵察云、以日軍連日猛攻、武漢防衛第二陣地據點陽新敵軍除威嚇由前線敗退之自國軍隊外、並派大批軍隊配備於該地東部陣地、另又構築數段鞏固陣地、

秋季招魂祭祭典公告

逕啓者茲定於九月十八日於千代田通忠靈塔境內由午前十時執行秋季招魂祭祭典屆時務希各方撥冗駕臨參拜爲盼謹此奉知

再團體參拜者請於該日午前十一時起至正午之間爲要

昭和十三年九月日

奉天秋季招魂祭祭典委員長 坂井德太郎

父子脫離關係

爲登報聲明事長子左廣祿年二十九歲生性浮蕩多有嗜好屢懂不改業娶妻生子法律上早無監護必要于康德三年經親友作証令他弟兄三人分居各分地土四十八畝僅有住宅留爲養老一俟天年終時擇賢給與不得爭競將來禍福各自享受立有分書逆子分出後浮蕩益甚誠恐日後發生行爲不法或擅騙親友故登報脫離父子關係倘後發生任何情事本人及他弟兄們概不負責恐不週知登報聲明

脫離父子關係人 左受天 啓

奉天永盛陶業工廠改組聲明

本廠前因資本缺乏停辦年餘近由前經理杜質丹商同陳楚村重新組織另行開業於本年五月十日訂立合同沿用舊字號加合記二字所有舊日房間地皮窰位機器等項均作爲入股資本金以前之外債股票等均由前經理自行處理與改組後無涉特此聲明

奉天永盛陶業工廠合記啓

漢醫高深許可證燒失聲明

爲聲明事查大同元年中秋節日因吉林伊通縣城被匪攻陷致將漢醫高深於奉天市公署所領得之外科（民國十八年九月一日考取）幼科（同年十一月二日考取）漢醫許可證書各壹通均被燒失除呈報伊通縣署備案外特此登報聲明

漢醫 高深 謹啓

招募門衛廣告

一、門衛 若干名

一、體壯志堅二十五歲至四十歲

一、九月二十日午前十時携履歷書來縣庶務股面試

瀋陽縣

康德二年八月間被匪焚燒地照四張登報聲明作廢王和領名坐落西安縣是民村遇字一千四百七十號中地五十畝遇字一千四百七十一號中地二百四十畝遇字一千四百六十八號中地一百零九畝七分坤字一千零十二號城地五十畝

聲明人 王和 啓

奉天市小西邊門內藥王廟西胡同三一

辯護士 法學士 律師 松尾規矩

長電話(二)二三六三

招收小店員

年齡十六七歲前後

身体強健志意鞏固

希願者至左記本人面談

千代田通三十四番地

森川製作所奉天支店啓

國光女子洋裁學院招生

◆科別……速成科本科研究科夜課日語夜課

◆課程……日語國民道德洋裁手藝家事

◆開學……十月一日

◆校址……奉天市大南門裡秋爽胡同十號

函索簡章附郵票二分（原名國光女子洋裁館）

日語教授 日滿書院招生

新班開學 九月二十日

普通科第一學期（初學者）

普通科第二學期（四個月以上學修者）

備 章函索即寄本院爲研究語學者便利計所有各班均可按各人之程度隨時免試插班入學

地 址奉天市大西城門裡瀋陽縣胡同電(四)三三四六番

宿 合本院爲遠道學員計備有宿舍

蘇聯兵在滿洲里 不法越境案
外務局提出嚴重抗議

【新京專電】關於十四日滿洲里西方、滿蘇國境附近發生之蘇聯兵違法越境事件、外務局於十六日夕刻、發表如左、

九月十四日晚七時許、蘇聯騎兵四人、於阿德包爾前面橋樑附近、越境而來、偵察我方情形、嗣被滿洲國軍監視兵瞥見、當即將其逐出國境線外、不料此批騎兵逃入蘇聯領內後、又同援兵六七人復來、當即散開、與我軍對峙、於夜間始行撤退、滿洲里辦事處長、十五日關於此次蘇聯兵違法越境案、對駐滿洲里蘇聯領事、提出嚴重抗議矣、

爲應付非常時局
大同學院充實改革

【新京專電】政府鑑於國力之充實之進展、及現下內外情勢之推移、並期國家官公吏之養成訓練毫無遺憾、曾企圖對大同學院及各部局所屬之職員養成機關、加以整備改革、而命事務當局研究立案、近已得成案、由十六日臨時國務院會議附議正式決定、廿日經參議府會議諮詢後、廿三四日頃、由勅令公布實施、大同學院改革之內容强化重點、將從來總務廳之管理改良、以總理管理之、對於院內設總務制、由人事處長兼任之、

一、爲充實教授團、特於主要教育部門設專任教授、更由院外各方面招名流兼任、

一、大同學院分第一部第二部之二部制、對第一部施以高等官試補中堅幹部之教育訓練、行政官及司法官試補之在學期間爲一年、更分二期、前期授以中堅幹部之必要科目、『建國論、國防論、民族論、東洋文化史、滿洲國行政論、同司法論、國際事情、特別講義、語學、』後期於卒業後、從即事第一線實務、配屬於各部局、主授以實務指導、技術官試補之在學期間約六個月、受如行政官及司法官之前期訓育、第二部、對高等官登格考試合格者及薦任技術官已受薦任之委員技術官、施六個月以內之本科第一部前期教育訓練、

一、地方團体之吏員協和會會務職員及特殊會社職員等委託學生、得請求收容、

一、學院擔當各部局所屬職員養成所一般訓育之統制指導、

延吉電業會社 明春合併滿電

【新京專電】延吉電業會社、將合併總會社之滿電、廿日經滿電總會決定後、明年一月一日當可實現、因此對於間島省一帶、當由滿電直接配送電、豫史在延吉設該社支店、在龍井、圖們琿春設出張所、

協和會慰問團抵延

【延吉專電】協和會東滿移民地派遣一行、十六日午前九時廿八分來延、與省公署、縣公署、滿鮮拓殖各關係者、關於現地慰問方法、有所協商、以約一個月之預定、自延吉啓程、慰問安圖及汪清各地、

協和會首都百二十分會員 行建國廟營造勞動奉仕

【新京專電】協和會首本部、總動員首都百二十分會會員、行建國廟之御營造勞奉仕、十六日午后三時起、將各分會代表、另集至首都本部、行具体商議之結果、定自二十五日起至十月十日之十六日、爲勞奉仕日、官廳、特殊會社分會、分土曜日、午后、日曜日午后行勞奉仕、外一般地域分會、除日曜外、隨時各分會分別行勞動奉仕云、

張總理利用餘暇 視察地方政情

【新京專電】張總理利用政務之餘暇、定乘十七日午前九時發旅客機、巡視佳木斯、孫吳各方面、隨行者、爲徐統計處長、松本張兩秘書官等一行六名、十七日午前十一時、到佳木斯、視察移民地、十八日於孫吳一宿、十九日於黑河一宿、視察該地附近之移民地、並地方政情、二十日由黑河發往新京、一旦歸還之後、二十二日、由新京發赴通化、視察東邊道之鑛產資源開發狀況、兼慰問激勵日下在該方面、活躍從事討伐中之國軍將兵、豫定二十四日歸京、張總理之視察地方政情、因此爲最初、故對地方官民所與之反響、有可期待者、政府亦爲之注目、

商品價格 適正制實施

奉天省、暴利取締令準據、爲期取締徹底、近以省令命在店外公示物品販賣價格、因此多年使用之暗碼、一齊隱消形姿、任誰均可一目了然、定價記於商品易見之部分、以謀價格適正、而實施區域爲市縣城所在地指定街、其他已使縣長報告價格云、

麵粉節約奬勵代用品 懸賞徵集論文

募集論文條件

題名● 『關於節約麵粉並奬勵健康食 用『用食』之研究論文或該經驗實話

用語● 滿洲國文

字數● 八千字以內(即四百字原稿紙二十張以內)

截止日期● 康德五年九月廿日

送稿● 本報編輯局懸賞論文係

審查● 省公署、市公署、協和會、省市本部

發表● 康德五年十月十日

賞金● 一等(一名)五拾圓　二等(一名)參拾圓　三等(一名)拾圓　佳作(五名)參元

商埠地東緯路之匪案 匪徒胆大包天 街上持槍行劫
林貴軒因圖逃被擊傷

南市場警察署管界、十一緯路道德會副會長林貴軒、年約四十餘歲、家道小康、素被匪徒垂涎、十六日午后十時許、林某由道德會講道終了、歸家途中、由背後追上二人、將林逼住持槍借錢、林某當答回家去取、及至離其家市場東緯路二十三號不遠時、林某心欲逃走、不料將及家門、被匪人開槍射擊、彈丸由林某左肩背貫通、當即臥倒地上、匪人逃走無踪、嗣由警方聞報赶到、將林某送至小西關赤十字病院治療、聞無生命危險、警方現正追捕匪犯中云、

大倉公望男來哈

【哈爾濱】視察移民地告終之下村宏博士大倉公望男、乘十六日午后四時卅五分着哈列車來哈、入大和旅館矣、

青訓生十三名 赴日工業練習

協和會青年訓練所第二期新生十三名、此次應考日本光學工學株式會社招募之工業練習員、均被採用、近日即赴日本內地見習、三個月見習期滿、回國後即在市內鐵西各大工業會社服務云、

天氣豫報

南西轉北西風將小雨後晴

昨(十七日)氣溫　最高＝廿二度　最低＝九度一

巨騙
王澤生手段高妙靈巧 一群青年學生均被騙
因冒充省署王股長往公濟當被捕

現在一般青年學子、不務實學、好求虛聲、所以在讀書時期、不專心於課程、竟思寅緣奔走、利祿薰心、未到社會一步、便先作鑽營事情、對於社會之險惡人情之狡詐、均絲毫不懂、當然是易遭欺騙、茲有學生被騙一幕事實如左、

王澤生現年二十五歲原籍海城、數月前因失業來奉、住在大北門裡榮厚客棧、棧內原住有戰禍順、張貴良、趙榮桂等學生多名、王某見機生智、妙想天開、便用籠拉攏手腕、自報與鐵道總局人事課長徐維新係屬至交、如欲謀事、可以毫不費力、馬到成功、一般青年學生知識簡單、被大言迷惑、對他親敬異常、王某更私刻『鐵道總局人事課䖍』字樣條戳一個、人事課長『徐維新』手戳一個、講習所長『到萬凱』手戳一個、印製『奉天鐵道總局附設從事員講習所開學日期通知書四一三號』等書類多份、先將學生的履歷照片每人要去二份、假言推薦、幾日後、便將自印之通知書、按名與學生鄭來一份、並蓋有條戳及人事課長所長等手戳、而彼輩學生更信以爲眞、便爲事已諜妥、當無問題、果然不到兩天、又私自寫『鐵道總局人字指令、臨時通知書第一〇二七號、給每個學生鄭來、學生接得委任、更是喜上眉梢、以爲大有把握、對於這位恩人、當如何答報、想像可知、於是王某更得展其魔手、每日和一羣學生肉山酒海、楚館秦樓、莫不極竭其樂、盡力揮霍、九月五日、他云鐵道局長喜慶得男、須參加慶賀、但衣服襤褸、太覺難堪、於是由一般學生、與他在利民商場、購買一套洋服、需款二十元、衣服既備、如無賀儀、亦是不成體統、一般學生又給在鴻興金店購買金鐲一個、又需款二十元、十一日午後九時許、他們在一處閒逛、行抵東華門、王某見學生張貴良手上帶着方形手鐲一個、又計上心頭、說去于大臣公館串親、緣大臣太太曾贈伊金鐲一個、現被朋友借帶他去、此次造謁、若贈品不在、殊爲擦臉、又由張姓學生將金鐲借用、以壯觀瞻、但已趙還無望矣、某日張貴良收拾書籍、露出眞象牙筷子二付、價值十五元、又被王某垂涎、張生爲迎合伊之心理計、亦慨然奉送、王某以衣食用來源不盡、溫飽之餘、淫慾乃起、常至工業區一帶保書館與妓女香妃情熱、他腰中備印許多名人名片、遂時應用、故又假充官人、香妃對他也只得附和奉迎、王某一連住了五個局、僅給三個局錢、下欠二個局錢、十五個盤子錢、連鮮貨等共三十餘元、十三日那天他被香妃向他索要欠賬、正在爲難、這羣學生又去找他探聽消息、他眞乖巧、乃又乘機生智、使學生等在此暫候、據云與公濟總當黃董事友好、找他摘此錢來、再行清付、在妓館方面、以爲有一羣學生廿爲作押、豈有外錯、在學生方面、以爲這種闊人身分、更置信無疑、於是王某乃得金蟬脫殼、不料善惡到頭、遲早有報、天網恢恢、疏而不漏、王某竟眞來城內公濟總當、以爲印省公署文書科股長王蘊珂名片、求見黃董事、適値黃董事、並未在櫃、由侯主任代爲接見、他竟報是省署王股長、但王股長時來該當、所以該當柜夥、均模糊相識、今見王某殊非其人、疑心油然、便還以電話詢省署王股長、因而事乃敗露、由該當至東華門警所報告、於是手眼通天之大騙犯、竟告落網云、

我使節團抵斯港 參觀水雷艇演習

【斯貝洽專電】滿洲國使節團一行、十四日上午三時卅分到達斯貝洽驛、當即至軍港、於禮砲隆隆中、換乘巡洋艦達巴米亞號、聆取鎮守府司令長官齊亞諾提督之說明、並參觀在該港海上之水雷艇之壯烈演習、更視察艦內及附近各處後於下午六時登陸、由斯貝哈驛出發、於同九時卅分抵塞諾亞於沿道又受歡迎、當入尼拉馬萊旅館矣、

我外務局 招待駐京各國使臣 游覽吉林古都秋光

【新京專電】我國外務局、定於十八日之星期日、招待駐京各國使臣及代表、游覽秋色鮮艷之吉林一日、即參加者爲三浦日本大使館書記官、克諸爾德國代理公使古爾帖栽意國公使、周中華臨時政府代表、吳蒙古聯盟代表及共家屬館員等約四十名、引導人爲我國大橋參議、龜山外務局政務處長、朴同調查處長等各要人擔任之、又一行豫定搭當日午前八時四十分、由新京開往吉林之列車、十時五十分抵吉後、則觀鸕鶿捕魚、游覽北山、於午後七時三十五分回新京云、

大新＝金泉間 列車顛覆脫線

【京城專電】十六日午後一時許、於京釜線大新金泉間第五列車山午(釜前八時十五分發)第三輛車第四輛車之接觸切斷、因而二三等寢台車二輛顛覆、客車一輛脫軌、乘客之死傷及其他詳細、目下正在調查中、

國務院會議已可決之 文官給與令恩給法
日內公布十月一日起實施

【新京專電】政府於五月七日文官令公佈後、着着進行準備實施、尤其關於給與制度細目及現職員處理方法、加以最愼重研究、近日關於文官給與令、恩給法、現職者特例等案及共他法令、已見成文化、十六日提出國務院會議可決、近日公布後、即與文官令、俱於本年十月一日起、一齊施行、原來新給與制度之原則、日前政府發表之官吏制度改革要綱中、亦行揭載、又一如文官令中所規定者、而今次見諸決定之給與制度內容、槪略別項、

給與制度改革要綱

▲方針

一、原則上撤廢民族別差異而確立廢 應能給 與制度、

(一)廢止現行特別津貼制、

(二)基於應能主義、採用文官考試別俸給號表制、

二、給與基幹之本法、除定適正之基準外、且採用相互給與制度、使給與即應官吏生活之實体、

(一)簡任官薦任官及委任官之本俸基準、使其上下一貫、

(二)適用各民族之給俸標準、使其同一、

(三)由職務津貼各期津貼及勤務地貼津制、使給與基於職務機構及環境等、即應生活之實体、

三、在可能限度內、使人事交流、不生支障、

(一)改正現行中央、地方別俸給號表制、不問中央地方、總爲同一號表、

(二)關於職務津貼、地方官署廳、比較的優厚、以便中央地方人事交流圓滑、

(三)現行僻地津貼制使之合理化、改勤務地津貼制、或新設冬季津貼制、俾地域的異勤圓滑、

四、現在給與、使在可能限度內、考慮轉換爲未來給與之制度、

(一)現在給與、基於全滿政府職員生計調查、以生計費爲基準所釐定者、

(二)現行退職死亡賜金合理化、新設恩給(年金或一時金)制度、

(三)設恩給納付金制度、簡任官爲本俸百分之六、薦任官爲百分之四、委任官爲百分之二、以爲恩給納付金、

(四)新對委任官全員、適用政府職員共濟法、使出月收百分之三之共濟納付金、

(五)鑑於時局、官吏率先將其生活緊縮改善、節減冗費、爲將來而貯蓄、且以之爲國家資金動員之一助、因是、現行官吏義務貯金制度、調整貯金率、俾共存置、

五、財政許可限度內、使現在給與及未來給與徹底下級職員優遇之趣旨、

(一)基於應能主義、使初任俸給及增俸速度、合理化、

(二)從前退職死亡賜金法及官吏恤金法未受適用之委任待遇官吏等、新對此任用之官吏俾共適用於新恩給法、

(三)對於委任官全部、適用政府職員共濟法、

六、對於現職員、鑑於生活實体與物價現況在不低下現在給與待遇範圍內使其合理化、

(一)新本俸多期津貼及職務津貼之合計額、較現行給與額減少之場合得給現狀相當額之保障津貼、

(二)右保障津貼所給之範圍、務須考慮使之過少、

▲要綱

一、現在給與

(一)本俸

(甲)特任官概如現在、

(乙)簡任官俸給號表爲一、一級俸八百圓、

(丙)薦任官俸給號表爲二、一級俸各五百卅圓及三百九十圓、

(丁)高等官試補俸給號表、爲一、一級俸爲百九十五圓、

(戊)委任官俸給號表爲三、一級俸各爲二百十圓、百五十圓、九十五圓、(對應甲乙丙試驗者、)

(己)委任官補試俸給號表爲三、一級俸各爲九十圓、六十一圓、及廿二圓、

(二)年功加俸

(甲)三年以上、受一級俸在職功績顯著者、在高等官月額五十圓以內、在委任官、月額廿圓以內、

(乙)年功加俸、對於諸津貼及恩給之算定、使與本俸作同一辦理、

(三)職務津貼

(甲)簡任官爲六十圓以上、百五十圓以下、國務總理定所給之、官職及其他定額、又對特別官職、得增額至二百圓、

(乙)薦任官廿圓以上、五十圓以下、由國務總理定之定其官職及其定額、對於特別官職、得增額至六十圓、

(丙)委任官爲本俸二成之相當額、國務總理指定官職者、或本屬長官認爲勤務成績優秀者、給與之、

(四)冬季津貼

(甲)對於國內勤務簡任官以下文官、十月至翌年三月之六個月間、給與之、

(乙)以冬寒嚴緩及長短爲標準、全滿區分一級地乃至三級一級地(概在奉天以南)爲本俸一成之相當額、

二級地(新京哈爾濱附近)相當額十分之一、五

三級地(齊齊哈爾以西以北)相當額十分之二、

(五)勤務地津貼

一、簡任官以下之文官、依此給與之、但於出身地方執務不與、

二、基諸勤務地之情況、如日常生活難爲易於勘案計、給與勤務地津貼、地域依一級地乃至五級地區分之各級地定以定額、

三、省縣、旗公署所在地外之在勤者、依當該勤務地之情況、設特別額給與制、

(六)旅費

一、從來辦理外國旅行之日本及中國旅行者爲隣國旅行、設隣國旅費制度、

二、移轉費額、有級配偶者增加、獨身者減之、

三、國內旅行、由甲地方、丙地方分別確立制度

(七)療治費

因公務傷病者、不論療養期間之長短、由醫療機關療養之困難者給與療治實費、

未來給與

一、恩給退職恩給、傷病恩給、死亡恩給、三種、

二、退職恩給

(一)退職恩給爲一時金官吏在職二年以上方退職者、(在職廿五年之場合、發給最終本俸、四十五個月分)、在職中特有功勞者、得於同額以內加算

(二)於特定之僻地在勤者、得以僻地在勤中之期間一月、半月以內加算、

三、傷病恩給

(一)傷病恩給、傷病年金、及傷病一時金二種、

(二)傷病恩給須官吏因公務上之傷病而致廢疾退職時(由傷狀等差每年最終本俸之四月分乃至八月分)

(三)傷病一時金因公務上之傷病未至不具廢疾之程度、退職時(由傷狀等差最終本俸六月分乃至十二月分、)

(四)際於戰時事變時從軍中因公務致傷病時、更增給右額二成、

四、死亡恩給

(一)死亡恩給、遺族年金、遺族一時金、及葬祭金三種、

(二)遺族年金、官吏因公務上之傷病而致死亡、給與遺族(每年最終本俸之四月分)戰時、又事變時、從軍中因公致傷病死亡時、更增額二成、

(三)遺族一時金、官吏不因公務死亡者、給與遺族、(死亡以退職視之、給與退職恩給相當額、)

(四)葬祭金、官吏死亡時、爲營葬祭給與遺族、(公務死亡之場合、最終本俸六月分非因公務場合、四月分)、

五、官吏按照每月左記之等分、向國庫納付恩給納付金、(官吏義務貯金率、概應減率)

簡任官以上　本俸百分之六

薦任官及高等官試補　本俸百分之四、

委任官及委任官試補　本俸百分之二、

哈爾濱醫科大學招生廣告

一、招收學生數　預定七〇名

一、應招資格　國民高等學校畢業者或有同等以上學力者

一、報名手續　入學志願者須向本校索取入學願書、履歷書、身分證明書、成績證明書、性行調查書、一切用紙校式繕寫後並附所管警察署長之身元證明書最近二寸半身脫帽像片暨修業學校長發行之畢業證明書或本校報名後畢業證明書者可於入學日期以前提交有畢業希望之證明書亦可

一、報名費　國幣拾圓

一、試驗地　哈爾濱、奉天、吉林、

一、試驗科目　物理(磁氣、電氣除外)無機化學、代數、平面幾何、算術、日本語、國文、(作文)口頭試問

一、報名截止日期　康德五年九月二十五日

一、試驗日期　康德五年十月四日五日六日皆自午前九

一、成績發表日期　康德五年十月二十五日正午

一、入學日期　康德六年二月五日

一、注意　應試者務須携帶受驗票出場應試屆試驗時刻不當到場者則失應試資格已經指定之試驗地不得變更主試者於當日各自携帶鉛筆、小刀、三角尺、鋼筆、象皮、墨水等臨場惟試驗用紙由本校發給

一、在學中諸費概算授業料年國幣六十圓實習費年國幣四十圓校友會入會費一圓外年國幣三圓制服費約二十三圓帽子約三圓

一、報名處　哈爾濱醫科大學

一、校址　哈爾濱南崗大直街

哈爾濱醫科大學

尋人

茲有齊齊哈爾鐵道局營業課員張國俠字劍峰係遼縣人年四十歲身高五尺中肢神經衰弱日久不愈遂以精神錯亂於八月三十日致赴哈爾濱市治療不意於前舍中夜半出走至今未歸當出走時身穿灰色條子西服白色襯衫黑色皮鞋分旋髮無帽兩眼發直門齒時露行時頭部稍歪而上常帶不豫之色携有齊齊哈爾警察廳發給居住証明書一紙歐迷卡『OMEGA』牌懷錶一隻國幣若干如有仁人君子知其住宿處所報信因而尋歸者酬以國幣五十元或將本人送至左記處所者酬以國幣百元儲欵以待決不食言

齊齊哈爾市安福胡同門牌五號　張寶珍啟

幾何學之權威(幾何辭典)

張維一著

刻下預約發售

一、本書爲國立高等國民學校及國民高等女學校學生與教授之課外參考的良導師

一、本書取作者教授幾何學之多年經驗結晶讀此書另外不必更讀其他類似之書籍

一、凡爲升學考試而感覺幾何學之困難者更不可不備此書全書百餘頁原定價八角預約發售五角

(郵票代金通用惟限於二分以下者)

預約發售處　奉天大南門裡　文華閣

招生廣告

奉天打字員專門養成所

原名奉天打字專門學校

本期新生補助課外日語學費拾圓請勿失此良機女生備有宿舍函索簡章附郵票二分即寄並備有優秀打字員待聘本校備有昭和十三年製最新式打字機

本校校址　代打各種公文信件　奉天市大南關柴草市

康德五年度後期 招生 插班生 新生 廣告

一、商業部(第一學年(高小卒)　第二學年(以上學力者)　第三學年(初中卒)　第四學年(以上學力者))

二、鐵路日專部(A初中卒以上　B高小卒以上同等學力者)

三、留學中學部(第一學年)公學堂卒

並有宿舍詳細簡章附郵票二分即寄

奉天東亞商工學校啓　址奉天大北邊門外大馬路南　附屬日本留學中學堂

南滿繙譯學會招生

○函授部　高等函授班…專攻函授班隨到隨試

○實習部　初等中等高等專攻各科午前午後各班

○請勿錯過良好機會早來報名是荷隨到隨收

校址─奉天市大南邊門裡富教胡同　電話(四)二三六五

○數學部　八月十二日新開設…算術代數幾何

△教師　張維一先生担任自午後一時半至三時半

△著作(既出版…算術補充教材、初中幾何詳解、幾何辭典　新書預告…高中幾何學、解析幾何學)

△張氏

○簡章函索附郵票四分即寄

奉天南二經路南頭　電話(二)一七八八番　轉帳奉天二八〇九

天津名鼓姬馬增芬
狀訴脫離假父假母

天津著名西鼓河姬馬增芬、日前突以失蹤聞、該鼓姬自發生前項事件後、最近爲獲得自由、脫離其父馬連登及母馬氏之監護計、特延聘律師白鑿及王蘭庭撰狀、在天津地方法院民事庭、請求調解、准其脫離、地院於九月十二日下午三時、由趙鐵瑋推事開庭調解、屆時本案主角馬增芬未到案、委託王蘭庭及白鑿二律師代表出庭、被告方面、馬連登、馬氏均未到案、聞馬等所以均不到案者、因正在私下磋商和解條件、故法院此番調解亦無結果、茲將馬增芬之覈請狀原文誌下、

覈請人馬增芬二十二歲、被覈請人馬連登、馬氏、呈爲不堪受同居虐待、懇准脫離恢復自由事、竊民自四歲、因家貧賣與馬連登夫婦學唱、十五歲出台、迄今已八年矣、鴇母馬氏尤其暴虐、前數年因不堪其苦、吞金自殺、幸蒙醫院救護更甦、苟延至今、但能忍受、焉肯自殺、不料變本加厲、逼民衆作皮肉生涯、每日遭其毒打、詈爲慣行、然打罵之餘、仍須強顏賣笑、現該馬連登馬氏已積財數萬、頗能糊口、何必使民爲此地獄生涯、民生母懦弱、不敢聞問、以致含辛茹苦、歷十八年矣、情迫無奈、惟有懇請恩准調解、脫離同居之關係、恢復自由、實感大德矣、謹呈天津地方法院民庭、

爆彈三勇士忠魂
在廟行鎮建立

據上海電稱、因曩者上海事變而喪失 於廟行鎮之爆彈三勇士之忠魂碑、此次因日華 事變其地歸於日本軍佔領之下、故而於廟行鎮建設之、已於十五日 午前九時、舉行其除幕式、式場爲檢討與當時三勇士同時奮戰之衆勇士實地、確爲三勇士爆死之地點、由〇〇部隊長 及河內、平山、中村、山田、坂井、田中各部 隊長以下、將兵及官民代表多數均參列云、

天津車站發生
英兵不法行爲

據天津電訊、十五日午前 零時許、英國將校、與部下數名乘載重汽車、進入車站、不提交起 貨單、並不聽驛員之制止、到月台後、由停車 中之列車、擅自將由秦皇島到着之貨物取出、因而日 本人驛員、說明其行爲之不法、方擬制止、而奧列爾少佐遂昂奮、遽然 毆打該日本人驛員、加以暴行、此時會來在其 附近之日本軍將校、對此無道理 之暴行、極度 憤慨、詰問 其不法、而對方不服、結局双方拔劍、當此千鈞一髮 將要惹起一大事之際、而聞急報之司令官赶到河合停車場、漸鎮壓之、同時將英國側奧列爾 少佐並古列布大尉之責任者、招到驛長室、嚴重詰問彼等之不法行爲、而彼等遂覺悟其非是、於奧列爾少佐及古列布大尉兩人之名、以謝罪書陳謝、故此事件、暫已解決、於青島之英國暴 行事件後、屢依英國將校惹起此種事件者、殊爲遺憾、

世界珍聞及其他

津門之秋

炎熱的夏天、隨著知了的鳴聲悄悄逝去、一轉眼的時間已經到天清氣爽的秋天了、樹木對於季節是最敏感的、公園裡的楊樹給秋風吹的索索作響、槐樹也轉了黃色、清道夫拿著掃帚躬著腰不住的掃著地面上的落葉、可是剛掃去一層、風聲一起 又飄落下來 幾片、啊！秋是掃不盡的！

在天津街頭上的仕女、把他們夏季的衣裝也收斂起來一部分、西裝褲、紡綢襯衫、裸著大腿手臂、穿著蟬翼般的旗袍的人們、已經日漸減少、毛背心和馬甲等秋裝、在早晚天涼的時候、已經有許多人穿上了、商店把夏季大減價的招牌撤去換上了秋季大減價的字樣、隨風在空中飄舞、窗子裡所陳列的、也不是夏季的衣料了、把那顏色最淺的、質料最薄的羅紡綿紗之類全行收起、留待明年再賣、而換上了顏色較深質料較厚的呢絨料子、以供人們換秋衣時的選擇、

在夏季冷食中最出風頭的冰棍、他的銷路也隨着季節的轉換而大形衰落、在遊戲場裏、在街頭上、手中提着一包冰棍嘴裏大嚼的人們已不大多見、有的冷食店已經停止用貨、冷凍機都生了黃銹、冰棍的命運如此、其他的冷食也莫不大受影響、一過了立秋、人們對於西瓜都存着戒心、怕吃了壞肚子、所以西瓜也無形中走到了末路、夏天裏門前圍着一群人、痛快淋漓的啃西瓜那種盛況也只待來年再見了、西瓜雖是如此、然別 水菓却 活躍起來、秋天是水菓收穫最勝的季節、葡萄鴨梨、棗子、蘋果、水菓店裏都大批的鰲來、貨架上堆成山一樣的高、糖炒栗子也上了市、每個水菓店旁全有個店夥拿着鐵 鍬花拉花 拉的在炒着、人們就趁着熱兒買了去、一邊走一邊剝食、

在秋季裏有一個最重要的中秋節日、他把市塵渲染的更行熱鬧、點心舖子、高高的挑起中秋月餅的招子、大至懷抱小至碗底的月餅全有、反毛提漿也各隨其便、至於月餅的、餡兒更是繁多、白糖、棗泥、豆沙……任憑選擇、街頭上 提著月餅盒兒送禮的人們已經不少、其實早點買送人也好、在中秋前幾天去買、一定要擠出一身汗的！、

夏天炎熱、人們避之尙且不暇、何苦擠到人口繁密的游藝場所去受罪呢！所以夏天也可以說是游藝場的淡日、現在秋涼了人們的精神非常清健、最喜歡活動和看游藝、電影院和戲院雜要場遂趁機活躍起來、各租名片、各約名角、作一番營業上的競爭、

秋天的螃蟹最肥、飲酒煮蟹、是最風雅的一件事、街頭上担挑賣螃蟹的小販大聲喊著『兩個一斤的大螃蟹！』不過蟹肉寒大、有時還有毒性、今年因時令不正、虎疫流行、市當局對於魚蝦曾一度禁止進口、螃蟹這東西、肉固鮮美、然而爲了身體 健康上 著想、能够少或者不吃最佳、

新發明星體熱力登記器

(一)星體熱力登記器、威爾遜觀象台的柏替特博士、和尼柯遜博士、近來用了一種極微小的星體熱力登記器、專用以測數百萬英里以外的星體熱力、這種器具須有一千個、但牠的體積才相當一滴清水那般大、牠的精細當可想出了、一百二十四座遼遠的星體、已用此器量過了溫度的變化、雖小至百萬分之一度、也能探察出來啊！

世界各國婦女各有各的特點

美國婦女是最會 嘵舌的、—運用舌頭 的社會活動、首推美國、

英國的婦女是喜歡讀書、並思想進步誰也及不上英國、

法國婦女是善於擦白粉抹口紅的浪漫派、化裝品日新月異、法國當屬第一、

羅馬的婦女是有點鄉下氣、 所以羅 馬婦女很樸素、常穿着大布衣服、

日本婦女有溫柔的特性、誰也不能否認、她們對於治理家務也很有研究、

中國的婦女不但會嘵舌、 裝飾也不落後、但對讀書一節、實非所好、

世界最小留聲機 裝在小錶盒內

世界最小的留聲機、是裝在一 個小錶盒裏面的、錶的機括一經轉動、一個小小的彈簧便徵開始運用唱片、奏出個妙的音樂來了、另用一經小喇叭、罩在耳朵上、聽起來悠揚清晰、了了可辨、

春明歌舞將出演
老伶工演戲大會

北京自國劇振興 藝術會成立、約各名伶合演佳劇、成績甚佳、於是各劇班、俱皆模仿、如丑角 大會、武生大會、花衫大會等、最近又有人醞釀有老 伶工演戲大會之實現、乃約京中所有之老伶工、合演一堂、其中則 擬有蕭長華、程繼仙、尙和玉、王鳳卿等人爲主腦、一旦實現、屆時亦必定大有一番盛況也、

楊菊秋鬧離婚
將再現身舞台

名坤伶楊菊秋菊芬姊妹、爲當年菊壇健將、菊秋工青衣、扮像都麗、作工表情細膩、且天賦歌喉、菊芬工老生、是以紅氍毹上、無不爭傳此一對姊妹花、爲不可多得之人物、年前姊妹均以于歸聞、喜訊傳來、一般嗜曲家、亦均爲阿姊妹之有歸宿、表示快慰、聞菊芬嫁夫張姓、小夫婦情感極吃濃、伉儷甚篤、且近已生有子女、儼然一美滿之小家庭、刻寓居東省、度其甜蜜生活焉、同時菊秋亦慶得快婿、先僑寓青島、旋又卜居北京、生活安適、局外人殊健羨也、詎近來菊秋與乃夫、因細故發生勃谿之爭、但因此竟賦仳離殊出一般意料之外、楊伶最近來津、下榻於英租界某大律師宅、據聞又有再度現身舞台之訊、現正整理劇目、重溫各劇、關於最近期間、預備露演於京津、屆時菊壇爲之一熱也、月前菊芬赴北京、經日商某唱片公司、聘請菊秋菊芬姊妹特灌製全本烏龍院、據聞此項唱片、正在復製中、

梨園中兩對新侶
姜妙香小翠花均說妥繼室

久臨梅蘭芳配演、小生之姜妙香自喪耦後現已說妥老伶工馮蕙林之女金芙爲繼室、已定下月中旬迎娶、筱翠花自喪偶後、雖經人作伐、奈皆未諧、現已與名醫生貫大元之四妹訂婚、日內過定禮、年內行結婚禮、

馬增芬雪艷花相繼失踪
歌壇驚人事件

天津函云、紅極一時之西河鼓姬馬增芬、突於前日下午出走、該姬失踪後、其父馬連登即四出根尋、其母亦分頭到各關係處請求設法、正在茫無頭緒之際、忽然接到馬增芬由郵局寄來書信一封、內容敘述此次不得已而出此之種種原因、同時該姬之義父劉君馨嵐、亦接到同樣快信一件、痛詆馬連登夫婦對伊虐待、及並非親生[illegible]好容房、專備收信件等語、惟據可靠消息關於此案之個中可疑之人、已經偵查明白、但在此案尚未水落石出之前、尚不肯公然宣佈也、按該姬平日本極安分、其家人待伊亦頗優厚、近年該姬以西河 獨霸歌壇、大紅大紫、復恃其天姿之聰穎、習書學畫確非一般平凡歌姬 所能與匹、祇以 捧之者衆、流品未免太濫 或爲受人愚弄、出此私逃勾當、殆亦不可避免之事、[illegible]知、突然發現此私逃案情、殊出一般意料之外、而暗中主使者之用心安在、殊爲一般之不解、容探再誌、

又訊、浪漫單弦歌 姬雪艷花、自受當局之訓戒以後、露演大觀樓未及二日、即忽然輟演、故顧曲者多表詫異、茲據關係方面稱、於本月二日至大觀樓上場、即未返家、至今已有四五日之久、毫無音信、與雪姬交往甚密 之友趙 姓學生、亦於同日不知去向、風聞二人相携逃匿北京、雪姬家人已去北京追索云、

珍屑

金剛石與石墨、同屬純炭物質、但一極美、一極醜黑、惟大塊金剛石經巧匠鋸開、其鋸屑爲黑色炭末、返其原形矣、

亞剌伯數碼於第八世紀傳入歐洲、彼時印刷術早已發達、因此種數碼較羅馬數方便、故一經傳入、便得風行、

穹拱用於建築始於羅馬、自後大助橋樑及巨室之建造、

著名的滑鐵盧戰、在一八一五年六月十八號、拿破崙之兵力共七萬二千、砲二百四十六門、威靈吞兵力六萬八千、砲一百五十六門、自該日上午十時開戰、互有勝負、過午普軍開到助英兵、轉至下午五時法軍潰敗、計七小時之戰爭而拿翁一世英名於焉結束、

腹內說話

日本醫學雜誌云、岐阜縣人菊愛孃、自幼腹中即能出聲作語、有時其父母呼之、口未答而腹已應、有時家人聚談唇未動而腹已言、且應對如流、非常敏捷、據其母云、『在胎中時、即時聞語聲』、但醫界中人刻正注意研究、期必得其眞像云、

補老衰弱

男性荷爾萌

主治
疲勞倦怠
失眠頭痛
眩暈腰痛
肢端知覺異常
記憶不良
精力減退
眼精疲勞
初老期衰弱諸症 等

英男兒萌爲近代最進步之強力男性荷爾萌、用於初老衰弱之人、得改良上述一般症狀、亢進新陳代謝而使病者精神上及肉體上俱見活潑。又本劑應用於青年及中年期之性的神經衰弱・遺精等々、亦莫不有效。

英男兒萌之特徵
一、本劑自青年男尿提鍊而得。
二、各製品均經嚴定效力單位。
本劑有片劑及注射劑兩種。
(詳細仿單函索即寄)

株式會社 武田長兵衛商店
總行 日本大阪市東區道修町
支店 奉天市春日町十三番地
各大藥房 均有發售

英男兒萌 (エナルモン)

這個牌子 電池界之王
朝日乾電池

代理店
奉天小西門裡 春季電料行
奉天小西門裡 翔利號電料行
奉天小西門裡 同興成電料行
新京大馬路 天增泰電料行
四平街驛北四條通 東興行電料行
哈爾濱道外南一道街 裕源昌電料行
哈爾濱道裡十二道街 利達號電料行
吉林河南街 電興號電料行
哈爾濱道外南頭道街 志成商行
哈爾濱道裡石頭道街 義源成電料行

海軍 各軍需部 指命品
遞信省 朝鮮總督府 指定工廠
滿洲電信電話株式會社

朝日乾電池株式會社
滿洲駐在員事務所
奉天稻葉町五番地

運動界之後援

人所獲勝利、基於運動場上敝店之備品、其特點人皆知、
一・設備齊全 一・樣式趨新
一・尺度準確 一・質料耐用
現在體育風行猛進之期敝店爲要應附社會之需而作各種体育用具

奉天鼓樓北
製造 輸入 批發
天德信商店
電話 (四)二〇〇一號 (四)二〇〇二號 (四)二〇〇三號 (四)二〇〇四號 (四)二〇〇五號 (四)二〇〇三號 (四)二五一三號
倉庫用 (二)二一七三號
西號用 (二)一四九八號
本支店所在地 奉天 吉林 青島 大阪 哈爾濱 大連 天津 新京 營口 北平

廣告事務
請通電話二一—二〇二二一號爲荷
盛京時報廣告部

一服利導 百害消散 功出藥靈 價宜大衆
參天堂紅色健通丸
各埠均有藥房代售

松下的配線器具

#3555 圓型撐布拉開閉器

#3267 二號國民接裝器

#3000 一號縱栓接裝器

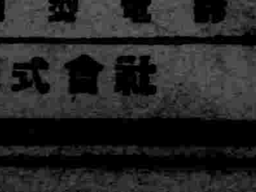
#3830 圓型電鈴

松下電器株式會社

影海餘瀋

THE SCREEN

李察格林素描

十九歲開始優伶生活 擅長攝影復深愛競技

李察格林（Richard Greene）二十世紀福克斯的新星。是製片家達利威。桑諾克發現的天才藝人。

他是英國人。他從母系 方面計算。已經三代從事優伶生涯。而他的母親。又是當代倫敦舞台上的紅伶。所以李察 自生以來。便有天賦的戲劇技能。加之他又肯用心。更不畏難。因此。他的成就。從十九歲時。便慢慢地飛黃騰達了。他第一次是在 倫敦。『Old Vic』小劇院以演沙士比亞的名劇。『凱撒王』而成名。一九三四年他加入倫敦一家影片公司。雖然沒有 什麽成就。但卻開拓李察祖傳三代業伶的事 業。復轉入銀 幕的先鋒。一九三七年一月十七日是他踏入二十世紀福克斯懷抱裏的可貴的紀念日。整整三十六小時。卻完全被錄音試驗。表情試演。以及化妝技巧所消耗。還其間。他祇 得四小時 的睡眠。

一李察在美國的處女作。是與路麗塔揚合演的『四男與一祈禱者』。第二部新片便是和宋雅海妮合演。

現在好萊塢盛傳他和『誘拐』一片的新 女星阿林 威爾很要好。關於 這件事。他 卻答辯道。『在一個傍晚。偶而我和阿林威爾碰頭。那麼得第二天報紙上。便宣傳着我們兩人的態度非常親密。這簡直是無中生有的事情。可是。從這一點可以證實一些戀愛新聞。以訛傳訛的居多數』。

李察格林有健全的體格。他好騎馬。游泳。頑高爾夫球及網球。又是個攝影的能手。

如果你看他的側面像。極似泰倫鮑華。而他前額的髮際以及下顎。卻與羅勃泰勒一般無二。人 們推許他將 來的聲望。可與泰倫鮑華。羅勃泰勒甚至於嘉柏爾相抗衡的。

童星孫蓉娟近影

日本映續（續）

滿映配給影院表

天津 映畫館 特別第三區二經路一六
浪花館 日本租界福島街
中原映畫劇場 日本租界旭街
大和キネマ 日本租界
青島 電氣館 市場三路
國際映畫劇場 山東路
山海關 山海關劇場 南門外畠中加七郎
濟南 日本映畫劇場 二馬路緯三路
山東映畫劇場 緯三路
石家莊 勸業劇場 大橋街
太原 明星劇場 首義門街
上海 歌舞伎座 北四川路
東和劇場 乍甫路
東京 東和劇場
鎮江 〃
杭州 〃 上海東和劇場氣付
無錫 〃

李鶴。杜撰。劉恩甲 —『知心曲』的一個鏡頭—

滿映將拍『成吉斯汗之歌』

滿映本年度異色作品。村山正道原作脚本之『成吉斯汗之歌』。近正大規模編制外景隊豫定赴甘珠爾廟。王爺廟。以約二週間撮影。導演爲『七巧圖』『蜜月快車』『微笑的大地』之助監督立川惠作。製作担任者。爲『壯志燭天』『萬里尋母』之坪井與。此外演員陣容未定。滿映此擧。意在甦生因襲習慣之迷信。全見退化狀態之成吉斯汗。後裔蒙古民族以新思想與科學。啓示成吉斯汗。榮華與興隆耳。是以片中將有細描蒙古族。原始的生活等情景。爲大野心作爾也。而其拍攝外景。則携帶新購入之最新式。同時錄音機。以錄蒙古音完成『知心曲』之高原富次郎監督之下次作品。決定爲對鴉片吸煙者警告及予更生道路之娛樂電影。台本已定『蜜月快車』重后周之原作脚本。『新生之路』。出演人員。近日發表。

日映畫界

空前之大躍進 以拾參萬餘圓拍製外景

傾注全精神力。全機能之新興東京下半期電影。繼續動員踏上揚子江一帶中國大陸。同時敢行派遣二組撮影隊。此乃日本電影界有史以來之大壯擧。此項外景費計十三萬五千六百圓。此兩大外景成功之曉。於日本電影進展史上。殊劃一大新紀元。極引斯界注目。茲誌外景隊出發日程如次。

『呵故鄕』『最後審判』等 而出之兩大特別作品空中英華『噫！南鄕少佐』（曾根千晴演出）與『亞細亞姑娘』（『漢奸姑娘』改題。田中重雄演出）。各已繽行內地撮影之一部。『噫！南鄕 少佐』一片刻 與海軍省採取連絡。準備拍照現地○○海軍航空隊基地方面荒鷲部隊出勤之大外景。一方『亞細亞姑娘一片』。亦與陸 海軍省連絡。愼重準備拍攝上海市街。南市大場鎭。羅店鎭方面陸海軍部隊特別出動大外景中。業於九月二日自東京派 去第一班。兩作品撮影隊五十數名。共分三班出發第一線明星陣總

△第一班 二日東京發。四日上海丸長崎出港
今村製作部長他現地交捗員三名
監督田中重雄『亞細亞姑娘』準備員三名
監督曾根千晴『噫！南鄕少佐』準備員三名

△第二班 四日東京發。六日長崎丸長崎出港
『噫！南鄕少佐』攝影班員一同並出演者
藤井貢。河津清三郎。菅井一郎。清水將夫。殘田健三。日下部章。生方壯兒。大川修一。牛澤洋介。牧耕平。金塚卓馬。大泉浩治。
技師。行山光一。古泉田男。二宮義曉。他總員三十四名。

△第三班 七日東京發。九日上海丸長崎出港
『亞細亞姑娘』攝影 班員一同並出演者。
嵯初夢 子。久慈 行子。新實。山口勇。鳥橋一平。中村順一郎。他總員十一名。
此外藤井。河津。菅井。大川。日下部等及出 演兩作品者。
計五十四名出發

劉莉近影 華北影片公司之演員

—王福春的便裝—

西方諸星 誕辰譜（續）

埃洛弗林二十九歲。一九〇九年六月十二日是他壽辰。

卡洛郎白二十八歲。一九〇九年十月六日是她壽辰。

雪維亞雪尼二十八歲。一九〇九年年八月八日爲她壽辰。

羅衫兒二十七歲。一九一一年六月四日爲她壽辰。

金姬蘿吉絲二十七歲。一九一一年七月十日是她壽辰。

瑪麗奧白郎二十六歲。一九一二年二月十九日是她壽辰。

約翰複華二十五歲。一九一三年四月十三日爲他壽辰。

威廉莫立斯二十四歲。一九一四年二月十七日是他壽辰。

珍蘿吉斯二十二歲。一九一六年三月二十五日是她壽辰。

哈蕙蘭二十二歲。一九一六年七月一日是她壽辰。

安妮露慧絲二十一歲。一九一七年一月九日是她壽辰。

安莎麗 十九歲。一九 一九年四月十七日爲她壽辰。

賈克柏十五歲。一九二三年三月二十六日是他壽辰。（完）

秀蘭鄧波兒仍是『紅星』？

根據本年九月號的最新美國『Screen Book』電影雜誌。統計一九三七年度售座紀錄最佳的男女明星。是下面這二十位。其順序如下。

（一）秀蘭鄧波兒。（二）嘉柏爾。（三）羅勃泰勒。（四）賓克羅斯柏。（五）威廉鮑惠爾。（六）金蕙漱。（七）菲雷阿斯坦。金姬蘿吉絲。（八）宋雅海妮。（九）賈利古柏。（十）梅娜蘿。（十一）包勃彭斯。（十二）瑪莎雷。（大嘴小姐）（十三）麥唐娜。（十四）狄克鮑惠爾。（十五）華萊斯比雷。（十六）瓊克蘿馥。（十七）周勃朗。（大嘴笑匠）（十八）史賓塞屈西。（十九）柯爾柏。（二十）愛麗娜鮑惠爾。

本來。『電影報知』週刊。經統計過。但牠僅僅提出前十名。而後十名則無從知曉。就中像柯爾柏。麥唐娜等。在一九三六年度時。都在前十名。如今我們看了這個準確的一覽表。也就明瞭她們的叫座力是減退了。

茂原英朗

△正式入新興東京

新興東京。現在其製作電影錄音體系。大擧非常效果而其以茂原錄音組織創始者著名之茂原英朗氏。今已正式入社。對於向後撮影。錄音。現像。編輯等製作技術方面。爲責任統制技術監督當有所發揮其卓拔之手腕。該氏積極的活躍。新興東京作品。技術的方面。將開拓一新生命。故該氏入社。各方面均極注視期待。

影人的文藝

演員宿舍樂趣（艾卿）

夜色朦朧了是醉人的黃昏。
紅陽早已 被西山吞沒。
只有樹的倒影。
黑色的燕子張開兩翼匆匆的找牠的巢。
宿舍門口掛上輝煌的燈。
『吱』一聲門彎撈着是一聲
『我好比…』內室里的音樂家身旁排着層層樣樣的歌譜。
嘴里口琴吹着相思曲…。
一陣陣高腔吶喊…。
英雄動武你我戰爭。
這消遙自在的時光。
消逝幾人的青春。
也許有什麽出路？
隱藏在他們心中。
這羣人的名銜『大明星』
什麽人？要想作桃花夢？
九月三日草
（完）

談歌曲（浮移）

電影感人最深。而電影歌曲是在電影中感人尤深的東西。自從聲片發明以來。『電影歌曲』大大的抬起頭來。連美國的百老滙大歌唱家。甚至於都轉換方向。奔赴影圈。在銀幕上。任你做了會心的表情。驚奇的態度。也比不了電影歌曲。那樣感人 的大力量。所 以往往一 部片子的精華。都要集中在歌曲上的。世界的名曲。民間最流行的調子。如果在裡面發生一齣電影歌曲的生力軍來攻擊。他的流傳力恐怕立刻要失去。因爲有了故事。牠能充分的給歌曲做一個骨子。因爲有了表情又能充分的給歌曲一個裝飾。所以電影歌曲。聽來一定要體貼 眞實。激刺 入骨。一部片子。映完了後。他的歌曲聲浪不死。瀰漫市鎭。流行街巷。遍延數年。已成爲耳聽之事實。

電影歌曲。是電影的精神。它具醉人的魔力。尤其現代的青年男女們。往往用它爲愛情極好的點綴。它眞是快樂的人生途上不可忽略的一件事。

法電影（北山民雄）

在爲美的概念化合了的電影藝術有理由讓我們去想像起世界上最美的國家法蘭西。即 使僅是 想像也好。我想我們總可以構成一種推測和想像。對于都市鄉村。某一座建築甚至于某一棵樹。某一塊石。都完全盡了如何美化的專門的計劃之國家。它所產生出來的電影藝術。一定會異常十足地表現了精致的嚴密的美的。因爲特別是電影藝術。需要盡最大的努力于它底綜合性和複雜的場面。此點。在富有藝術美的傳統習慣之法蘭西人。已經做出很多使我讚嘆『無處不美』的影片。

個人地談起來。比起底俗的表現技術和內容的金元美國的電影。法蘭西的片子是高級得多了。無論何時我們都會從它得見像春之田園的早晨一樣的『新鮮』『明朗』同時。又像強健的肉體一樣的。『單純』『有力』的印象。因爲誰都承認法國影片攝影和鏡頭。永遠是和陳腐冗長。無力等形容 詞對立着的。僕能發現無數最新奇美麗的鏡頭。很光銳的表現着事件的感情。而使永遠不忘記它像那商業味太濃厚的美國式的結尾的鏡頭。法國電影可說是完全沒有的。並且在新奇的攝影。和有力的鏡頭在你眼前掠過時。緊結着。便奏起了緊張的音樂。而且那音樂多避免低俗流行。而是『名曲式』藝術這是由于第一流作曲家正當地活躍于電影之結果。

但是。除了美而新的技術之外。我們還能發見更充實而進步的內容。法國也產戀 愛片子。但內容絕不像美國。那樣無聊和平板。而多是針對某種意義的問題劇。一句話。法國電影多是社會性的藝術。雖然在我們新立場來批判。它並不能使我們滿足。但是無論如何它是顯示着進步的傾向。正像法國是自由主義的政府一樣。電影也自然地採露着自由的形式。它能很巧妙地捕捉着豐富的社會現象。而美麗地表現之譬如最近上演的『某導演的一生』。那題材就捕捉得非常巧妙。它通過了一個怪性格導演而暴露了攝影場和明星間的種種現象。諷刺了電影企業資本家的商業面孔。尤其是又特寫了大都市的飢餓和良心的藝術家的『社會的苦惱』等等社會象這是最使人感佩的一點。再有法國電影中。文藝電影化的作品很多。尤其是古典文藝。有名的如。果戈里的『隊長補利拍』。（未完）

圈內座談錄（上下）

▲來賓側
東總經理宇亭（哈合成公司）
朱經理安東（哈國泰）
趙經理蘭亭（哈慈光）
鄭經理任洲（哈亞洲）
新京光明趙經理及其他各院代表五人

▲主人側
伊藤配給部次長
牧野製作部次長
片山東京支社長
小松第二係主任
其他第二係職員五人

這個座談會因爲在國都飯店開的。就便叫他國都座談會。由本社伊藤配給部次長主辦。於八月九日午後五時。乘各院代表排片來京之便。順便開的。是日天氣清和。出席者也一團和氣。爲滿映創設以來。第一次有意思的聚會。不但就此機會。滿映配給主旨與製作方針。得傳達於各院。各院內情亦得籍達於協會。就是在五族協和的精神上。也可以說是個破天荒的盛會。今擇錄其大概如左。以供參考。（文責在記者）

伊藤次長—（起立。鼓掌）今天承遠道而來的諸位與新京各院諸位光臨。頗爲欣幸。因爲國家在非常的時候。不能大事鋪張。只以薄酒粗肴招待諸位。尚希原諒。配給部的方針。就是替大家想種種法子來發財。大家發財的事業也發達。使大家發財的方法是什麽？第一要預備好貨。第二要便易出售。第三爲大家謀方便。第二第三兩項敝人負責竭力去做。對於第一項問題。今特介紹牧野製作部次長說明他的製作方針。這就是年少力强。大有作爲的牧野先生。（鼓掌）

牧野次長—敝人於六月十七日由東京出發二十二日到的新京。對於製作方面。可以說是一點也沒有經驗。我認爲過去的作品。多爲國策咧統制咧那些東西所拘束。所以不大受一般觀衆所歡迎。我的製作方針是。暫切以娛樂爲本位。怎樣想法使大家來看。看後使大家滿足。然後院主們。就能發財。發財自然多出片租。配給部收到大批片租。交給製作部。製作部善用這種大家努力製作。這樣循環 起來。大家成績全好。國策也就可以完成了。

現在正在 製作中的三部片子。第一是『知心曲』係一個武劇。我確信比三〇三百有好些！第二部是『蜜月列車』係一捧腹絕倒的一段喜劇。第三（題未定）出演人員。幾乎全體是女的。表現兩個女子的同性愛。是個大悲劇。所以第一先應滿人需要的武劇。

滿日間之關鍵 日語會話

好評!!突破"百版"〔一書在手 … 是 不 …〕

【第一特色】不遺餘力，多方蒐集滿日人間日常所最常使用的對句來做會話材料。但交際上的會話則另有別册「對譯交際會話」，故本書不多備載。
【第二特色】於每課末後，統以「類語」之名，羅註於其題目有關聯的多數要語。這實在是本書首創的試作，在其他書籍中所見不到的。
【第三特色】日語假名用法，和日本新聞雜誌上所使用的假名用法步驟一致。例如「……デセウ」「使ヒマス」等。但爲謀初學者方便起見，又都照着發音添註假名，如「……デセウ」「使ヒマス」等。標於漢字旁邊的假名，都是表音式的。
【第四特色】譯語全用北京話。一方面又可以供日本人研究使用。
【第五特色】注意單語篇的分類法，凡蒐集很多日常所最常用的語彙。

內容要目
第一篇 假名發音篇……凡七章
第二篇 會話基礎篇……凡三十五課
第三篇 會話篇……凡三十六課
第四篇 單語篇……凡三十項

四六判三〇六頁 一本 定價九角 （郵費六分）

對譯 大衆日語會話

無師自通 誰都可以學 立時就會說

內容要目
卷首 發音解說
第一篇 會話的根底……凡二十八課
第二篇 家庭會話……凡九課
第三篇 買賣會話……凡十九課
第四篇 交際會話……凡十四課
第五篇 單語
附錄 大連·奉天市街名稱……凡二十六項

……本書所用標注日語發音之漢字，皆採取北京音，而且可由此等漢字字形內將五十音字母之字形全部提出。此係著者創案可使學者省却暗記五十音字母之麻煩。

菊半判二三〇頁 定價四角 （郵費四分）

飯河道雄先生著

京音旁注 速修日語會話 定價一·五〇 郵費一·〇四
專爲日語速修者，大體準照「日語會話寶典」而編輯的，特別以關於家庭、買東西、交際等會話爲主。

對譯詳註 交際會話 定價一·四〇 郵費一·〇四
全是日本人相互間日常用得最多的會話。對譯，不取直譯，是純粹的國語譯。

對譯詳註 日滿交際禮法與會話 定價一·五〇 郵費一·〇四
修得日語初步者與日本人交際的絕好的指南志。講解凡有場合的禮法，網羅各該場合的交際會話。

發售處 奉天市大和區義光街 電話二一二三二番 郵政轉賬奉天七〇六番 東方印書館
奉贈圖書總目錄
代售處……全滿各地書局

調味精粉 家家必備 味之素

漢醫 馮治民
同濟堂藥房
奉天小西關電車路 電話二三三七二號
專治 婦女病 小兒病 肺病 胃腸病
其他內科雜病 門診午前八點 出診午後兩點

募集
一採用曾受高等教育且精通日語者二名志願就者請持親筆履歷書前來接洽爲荷
奉天浪速通廿四番地
機械商 合名會社 藤田洋行

衛生

豫防失明的知識

(石增榮)

盲之定義、由失明之程度種種不一、有完全不辨光暗者謂之絕對的盲、有不能辨自己之位向、不能日常之操作及不能繼續從來之職業者爲比較的盲、盲即失掉了光明進入黑暗之鄉近似廢人者是也、

失明之痛苦、人生除去死亡之外、無再如失明之爲痛苦和悲慘者、曾以失明時、無論人世之光明、快樂、活動力等、大半皆被剝奪、外貌亦成醜惡、雖勉强存在亦無復幸福之可言矣、故失明之預防、對於人類之幸福增進上、實有重大之意義、而欲知失明之預防方法、吾人須先明失明之原因、

失明之原因、據日本各學者之調查、爲榮養障碍(疳傷眼)淋毒眼、先天異常(生來眼有缺陷)…之順序、西洋則先天異常佔首位、而余之調查沙眼最多、次則因梅毒所致之眼症、再次眼外傷、淋毒眼、老人性白內障、綠內障、榮養障碍等之順序、最少數者爲結核(癆菌)性眼症及先天異常等、

余之失明原因調查百分比如左

病症別	百分數(%)
沙眼	三〇、二八
梅毒眼	一九、六〇
眼外傷	七、一九
淋毒眼	六、九七
老人性白內障	六、三一
綠內障	三、九二
榮養障碍	三、七〇
近視眼	二、一八
眼結核	一、五二
其他	一八、〇八
計	一〇〇、〇〇

(一)沙眼爲中年以後失明之最大原因、主要由本症續發角膜(黑睛)之合併症而致失明、如曚翳、眼瘡、斑翳、胬子、及眼珠塌陷等、本症係由傳染而來、恰如地之長草、鐵之生銹、初得之雖不大感痛苦、但根治極不容易、在未根本治癒前常反復再發、故必須病人與醫生十分的忍耐和講求長期繼續的治療方法、

(二)梅毒眼—我國人得梅毒的不知根本清毒、誤認一、二針的注射表面的治癒即以爲全治、遂成餘毒內攻之狀態、所謂梅毒升天)、在梅毒第二三期時侵害眼內膜(虹彩脉絡膜、網膜、視神經)發生炎腫疼痛時、雖尚可醫治、而至第四期竄入眼後視神經(眼心子)、發生消耗萎縮症時、如同樹根被蟲蝕乾枯葉落之狀態、已非藥餌所可收效、所謂瞪眼瞎內障是也、

(三)眼外傷—小兒及壯年男子居多數、乃由於不注意和職業上的關係、多於一側眼發生重症的創傷、以至傳染失明、甚而延及健側眼成不可收拾失明的眼症(交感性眼炎)、

(四)細菌傳染特如淋毒眼—大人多由自己之淋症手指之不潔將膿中之淋菌進入眼內、小兒由母體之產道淋菌傳播眼內所由生也、外國昔時雖多本症、而近年來、經法律規定出產時須正式用產婆勵行硝酸銀預防點眼法之故、其數已頗見減少、而吾國尚無是項法律之規定都會之地淋病傷染之機會旣多、則因本症而失明者、當絕不在少數、此外有所謂痘瘡入眼、幸而近年來因種痘之風已普及一般、故因病痘而失明[illegible]多見、引起重症之傳染、以至角膜潰爛至眼珠生膿(膿眼)而至失明者、

(五)老人性白內障—多於四十歲以後的老年人、毫不感覺疼痛、漸次視力障害、瞳人發灰白色、用手術的法子可以完全割好

(六)綠內障—多於經期閉止四十歲以上的婦人、初始感覺頭眼緊張、頭迷眼花、隔數小時或一夜即愈者(小發作)、但最後大發作時、則持續不治、頭眼暴痛、不能視物、眼瞼紅腫、瞳人散大發綠色、惡心嘔吐、不能飲食安眠、俗語『頭風』者、亦有無此痛苦、只頭眼時常發暈、眼界狹窄、視力漸次減退、此種病要早期經眼科專門醫師診治可以治好但遲則無效、

(七)榮養障碍(俗語疳傷眼)—乃是由於食物中缺乏生活素(維他命)(甲)所起的、在人工營養(喂)的小兒最易得本症、再有小兒患疹子、百日咳、肺炎、消化不良(食傷)等時、容易併發本症、又如孤兒院之小兒不得食新鮮之菜蔬和魚肉之類的容易發生本病、發病時小兒閉眼不開、怕光眼痛、特於夜間尤甚、幼小之兒哭泣無力(斯嘎)、鼻嘴乾燥、皮膚缺乏[illegible]醫爲診治、服用適量的魚肝油、立可甦生恢復元態、但如失之稍遲、則角膜(黑睛)潰爛突出成大瞖子、失明無可幸免、

(八)近視眼及其合併症—本症多由遺傳而來、其合併症爲網膜剝離、即近視眼時眼外膜雖膨大而眼內膜仍屬元來之狀態、故意離開、

(九)先天異常—如小眼球、小角膜、先天弱視等、在歐西及日本之統計皆佔失明重要之地位、而余之統計僅近視特其輕症居多、

(十)結核性眼疾患—父母體質纖弱、特如有肺結核(癆症)者、其小兒亦纖弱、易生眼瘡翳子、因而視力障害者有之、在日本之存肺結核的青年男子常發生結核性網膜炎、血管朽爛易出血、而吾國人尚不見多、

失明之預防、

一、確能遏止之盲—例如細菌性傳染症中之初生兒膿漏眼、於生後即用克雷德氏法(以百分之二硝酸銀溶液點眼)以預防之、則該病可以不生、成人之膿漏眼、若注意自己之手指不使淋菌入眼即可不生、有眼漏症時、若速行淚囊摘出手術則於眼外傷及眼瘡之際、[illegible]此患、沙眼雖傳染[illegible]若早期講求適當的治療、則不至因之發生合併症而失明、小兒疳傷眼時、宜速受眼科專門醫生之診治、早期飲用適量的魚肝油、白內障時施行手術割治則可完全復明、

二、或能防止之盲—例如體質纖弱(腺病質)的小兒、常患眼瘡翳子、甚有因之失明者、然用强壯療法、則可免反復再發、梅毒性而如早期施行徹底的驅梅療法時、則可免不良之結果、結核性眼疾患時、用强壯療法兼施結核菌毒素之注射法時、有可不致失明者、綠內障若早點眼『依塞林』及施行手術時、則視力多可保存、近視眼雖易起網膜剝離、然如早期矯正其視力、並注意劇烈運動及眼外傷時、則往往可免此患、眼外傷中、在小兒期時、如於遊戲中由大人加以注意、職業上的外傷於工作時 講求預防 之方法、如戴保護眼鏡等、多可不致發生、

三、不能防止之盲—例如梅毒超過第二三 期而入 於第四期、即在一二十年前得過的梅毒、(梅毒破傷)未能根 本清毒、毒質業已竄入腦 脊髓內(俗語梅毒升天)、發生視神經萎縮(眼心子枯)、各種治梅毒的法子皆已完全無效不能防止失明者、如先天異常、如小眼球、小角膜網膜色素變性症、近視眼等、皆非人力所能防止者、不過因其遺傳和血統結婚有關係、故自優生學的見地上、如眼側血統結婚、或可免其發生亦未可知、(未完)

兒童齒牙之衛生

(續)　(李松林)

生齒時、小兒往往發熱、謂之曰生齒熱、身體各部並無何異常變化、高熱時不能安眠、痢下、咳嗽、痙攣等症狀伴發之、但於臨床上若此重症頗稀有、多無若何危險自然治癒、

生齒時、無論乳齒永久齒、不能同時出現其整個形態、均先由頭部向根部成長、漸漸鈣鹽類沈着灰化始成齒形、故此過程中須相當時間、同時齒根周圍與顎骨間連絡之齒根膜初期亦甚軟弱、經多數刺激後使纖維之發育佳良、固定始堅硬、故幼時早期養成善於咀嚼之習慣爲最重要之事、生後一年三個月、第一臼齒可以發生、此時常與以固形物以練習咀嚼、不但營養可以佳良且齒及齒之周圍之組織亦發育强固、

乳齒發育及萌出時期

齒名	發育起始	化灰起始	萌出(生後)	化灰完成
中切齒	胎生第七週	胎生第十七週	六—八個月	十六—十八個月
側切齒			七—九個月	十二—十六個月
大齒		胎生第十八週	十七—十八個月	二十四個月
第一臼齒			十四—十五個月	十八—二十個月
第二臼齒			十八—廿四個月	二十—二十二個月

(二)乳齒之使用與顎骨之發育、人之一生除齒牙可以交換二次外其他各臟器均無再次交換之可能、在動物之齒牙往往一生可交換數次、亦有僅生一次齒而亘一生者、齒牙之再生其理由可以兩方面言之、一方因琺瑯質脫落之關係、琺瑯質屬於上皮系統、例如爪甲或毛髮等是、且一旦長成、絕不再事發育、是以永久齒不得生自幼小時代之小顎骨、一方乃因顎骨之發育與齒牙之大小、不相併行之故也、蓋顎骨之發育其勢最强、而小形之乳齒對之不易符合、故五六歲時、齒間生隙、此即顎骨發育生長之證據、故稱此隙曰生長空隙、乳齒生齊時、各齒間緊密相接、漸長而齒生出隔者非乳齒之縮小、乃齒槽之增大、從而此空隙愈大、

則將來永久齒之地盤愈寬、故能齒姿端正、齒列齊整、不善用乳齒之時、如因齲齒不得善嚼或齒髓壞死而無善咬習慣之幼兒、齒部血液之供給則不充分營養不佳、顎骨亦不發育因而生長空隙亦不發現、於是於狹小之顎骨上永久齒强行生長、結局各齒或相重疊、或相擁擠而齒列亂矣、善行咀嚼一事、於便顎骨全體行正常之發育外且使與顎骨連續之頭蓋骨、亦能充分生長、試就動物試驗而言之、將方出齊之兎齒的左側、全部摘去、右側留之不動時、他日段此兎解剖之、則顯見拔齒左側之顎骨及頭蓋的發育、較右側不佳、若是左右失其均衡、恰似將兩個動物的頭骨左右各半而集成者、人亦同此、頭蓋之發育不良、則共內容之腦髓欠佳、由而當然對於智能大有影響、根於兒童教育之觀點、亦絕不可忽視、

(三)、更齒期之注意、乳齒之使命、要在永久齒發生之嚮導、二者更換之際、如乳齒健全而在正常之生理的狀態時、則由其齒根之尖端自行吸收消失、而順當的歸於脫落、即謂乳齒達一定之時期、則與其形成時取反對之方式而由齒根漸次吸收、此時由大形之特別一種所謂破齒細胞之工作(未完)

臨症須知(三十二)

(劉曜曦)

附・急性傳染病之早期診斷

五、月經血之性狀

此時所流出之血、爲暗赤色不易凝固、

六、月經時之病狀

經期中雖有不感何等之痛苦者、但恒發生一種輕重不等之隨伴病者、毫無疑義、

一　局部病狀

下腹部薦骨部疼痛、壓重感尿意頻數、下肢牽引痛、乳房疼痛、尤以下 腹部疼痛 者爲多、

二　全身症狀

頭痛、耳鳴及胃腸障碍、

三、循環器症狀

心悸亢進、脉搏不整、

四、精神症狀

沈鬱或興奮。

五、發熱

乃因月經時 抵抗力薄 弱之故、

六　皮膚發疹多爲蕁麻疹樣或疹出性疑斑、於月經時疼痛過劇之婦人見之、

7、皮膚出血、

間於持有血液疾病之婦女見之、

8、皮脂量及汗量增加、

因皮 脂分必增加之故、於頭部每有痤瘡之發現、至汗更有時流出青黑色汗或血色汗者、

9、外陰部 因月經 性充血之故、發生瘙痒感、或因經血附着之故、致該部發生濕疹

10、眼瞼部之麥粒腫或眼瞼疱疹、亦易於經前 或經中見之、

11、於經期中、消化器亦每發生障碍、若食慾減退、惡心、嘔吐、胃痛、胃部壓重感等、

12、肝亦或於月經前稍腫脹、甚有因之發生輕度黃疸者、

七、排卵數

平均年排出成卵熟十二乃至十三、四個、即每次月經排出成熟卵約爲一個也、婦女一生中、其經期以三十年計之、此三十年中、共排卵總數、實不過三六〇—三九〇個、如除其妊娠及分娩授乳等期間、其一生排卵數之達到上記數字者、常不多覯、

八、月經異常

(一)早期月經及遲期月經、

此中共 發生早期 月經之原因、約有次記各端、

1、早熟、

2、生殖腺腫瘍(肉腫或癌腫)

3、腦疾病 (如腦腫瘍、腦膜炎、腦水腫等)

其發生遲期月經之原、則有次記之端、

1、侏儒性發育

2、心臟疾病

3、結核

(二)鎖陰

若處女膜閉鎖、陰道閉鎖、子宮頸管閉鎖及生殖器重複畸形等時、均足以發生之、

(三)無月經、月經過少及稀發月經

均由於卵巢機能減退而致、更就發生無月經等之各種疾病述之、則有次記各種、

1、子宮剔出或摘出

2、鎖陰

3、子宮慢性化膿症

4、全身衰弱

5、卵巢腫瘍

6、卵巢炎症

7、生殖器結核

8、慢性或急性傳染病

9、新陳代謝障碍

10、高度貧血

11、精神影響

12、內分泌障碍

13、腦下垂體障碍

14、巴斯兜氏病或阿第孫氏病

時

(四)月經過多、月經頻發及不正子宮出血

1、子宮疾病(若癌腫、肉腫、筋腫、息肉、惡性脉絡膜上皮腫及損傷等、)

2、出血性全身疾病(若敗血症、白血病、惡性貧血、紫斑病等時、)

(五)月經困難

陰部發育不全、陰道彎隘部等小、子宮膣部作 細小紡錘形、子宮細小、及後屈或前屈時發生之、

第三十二節　不妊之原因

健全之婦人、方結婚後二年內妊娠者爲普通狀態、然亦有逾五、六年而始妊、又有延至十年或二十年後而始妊者、擧一子而不妊者、曰一子不妊症、擧二子而不妊者、曰二子不妊症、此其原因、雖有多種以、產後罹淋毒性疾病爲多、此中心以發生輸卵管炎者爲最、間有生殖器具有解剖的變化、而絕對無受胎之可能者、曰絕對的不妊症、往昔所稱爲石女者即其一也、茲將不妊之各種原因、列列於次、

(一)絕對的不妊原因

一、卵巢、睪丸或子宮之先天性缺乏、

二、陰道缺乏或閉鎖

(二)非絕對的不妊原因

一、子宮發育不全

二、病的子宮前屈

三、卵或精絲生活力薄弱

四、會厭破裂

五、陰道分後物泌常反應

洪武劍俠圖

第三回　白蓮教匪奸狡刁頑肆兇殘自作還自受　武當俠劍忠誠智勇退神威衛國復衛民

……三三六……　【張青山】

越聽越難過。實無容身之地。好容易等着人家指着孩子。教訓大人。長篇大論的說完。想着說幾句臨別之言不料想鄭氏娘子。收拾舖的蓋的。送到老太太屋中去。婆子們那敢違背。進到屋中將衾枕。收拾好。抱着去了大娘子抱起克孝。眼皮不抬。往外就走。廉文萬般無奈指望着他。執掌家務。只得向前伸手拉住裙帶。叫道娘子啊。你心何其太狠。如此的分手。家中親老子幼。叫我如何放心。鄭氏娘子轉過身來。也就忍不住。珠淚滾滾咳了一聲。叫道糊塗的人哪。我素日是什麼性情。數載的工夫。你還不知道嗎。你不是不明白呀。父子至親。夫妻至近。我們是結髮伉儷。生則同衾。死則同穴。又道是男女居室。乃人之大倫。你雖失足。臨崖勒馬。幸喜尚可補救於萬一。老父將你逐出家門。亦是爲大義所迫。並且恐官府追尋。波及合族。故不得已。忍心爲之。你適才所言。親老子幼。放心不下。我來問你。在邪教中爲師。衝鋒陷陣。彼時你可憶家中老幼嗎。被擒至明營。延頸待戮。彼時你將父母妻子。託靠何人。竟自從容就義。以報白蓮教。幾句話問的廉文。二目冒火。滿臉發燒。緘口無言。低頭垂淚。大娘子又說道矛盾之詞請勿復言。妾身本當。溫語勸解。善言安慰。方是我們作婦人的道理。然則這是小節呀。我們這樣兒的人。既是自命不凡。當以大義爲前題。並且是我怕你。兒女情長。英雄氣短。悞你前途。那還了得。因耳鐵着心腸。冷着面孔。激發你的英雄氣。奮志前途。鵬程萬里。指日可待。飛黃騰達。自是意中事。衣錦榮歸。光復門庭方不負君平生所學。也不辜負此生。名成身退。骨肉團聚。再叙天倫之樂。不爲晚也。此行請君放開懷抱。我們忠孝傳家。甲冑纖世。老前輩百善而無一惡。你雖失足。但是已然猛醒。佛經一世爲惡。忽然回頭向善。註爲第一善人。一世爲善。忽然作惡。註爲第一惡人。以此類推。丈夫你。還不失爲良善之人。吉人天相。何必多憂家中事。妾自當之。承歡膝下。以慰双親之晚年。執掌門庭。率由舊章。不改舊家風。循循善誘克孝發奮上進仰承祖宗之餘德。必要叫他文成武就。等你歸來。再與他另投明師。教導於他。總之請君免去內顧之憂。妾身是克盡婦道。餘者非我所知。待君衣錦歸來。扶親携子。迎於中庭。那時再暢談已往吧。前途珍重。請君注意。言盡於此。可暫別矣。說罷飄飄拜了幾拜。忍淚抱子。出門而去。把一個孝義無双的大英雄。就怔在桌案前。遲了良久。嘆出一口氣來。說咳。吾乃天下第一之罪人也。言罷拭淚入座。自斟自飲。少時金鷄三唱。略遲一遲已然天明。僕人伺候着。淨面已畢。來在外面。衝着父母的臥房。磕了幾個頭。站起身來。把心一橫。轉身向外。從人牽過廿草黃驃駒。英雄接過馬來。見鞍橋後稍着一個極大的褥套。心中明白。更覺着難過。接絲鞭到手。翻身上了坐騎。策馬出莊。走出約有半里來路。勒馬回頭。觀看故鄉。慘然淚下。痴想道。是何年何月方得回歸。五內如焚。手捶胸膛。鐙裡跌足。這匹戰馬頗通靈性。覺着主人用力踩鐙。以爲着是叫他快走哪。當時就把竹籤子耳朶一摑。往下一伏腰。是咬嚼環鐙双睛。翻蹄碗亮掌釘。四蹄蹬開。其快如飛。馬這麼一開腿。他險些由馬上掉下來。定了定神。暗道你是閑着難受哇。既然高興。那就跑波。這可算是信馬由韁。他的精神恍惚。也不曉得跑出多遠來啦。猛聽得經聲佛號。有人念道南無阿彌陀佛。聲音洪亮。正要勒馬觀看。忽聽一聲大叱。唗道廉文孽障。爾要往那裡去。廉文此時就把馬勒住啦。轉面看時。廟旁樹下。站着一僧一俗。策馬進前。才看出來恩師在此。連忙下馬。跪倒上人的面前。口稱恩師在上。弟子身該萬死。和尚哈哈大笑說道。有緣哪。有緣。原來是莫文豪。廟外賞月。見一騎馬的在前。後面有道中人跟隨。認爲必是。有殺人越貨的意思。引動了好奇的心。就暗中跟將下來。及至進了人家的住宅。見那個人在窗外偷聽。還疑惑是有偷盜的嫌疑哪。也就藏身簷下。仔細一聽。才聽出來。是師弟受親庭罪責。聽完了這一幕。革堂訓子。追到配房來探聽。又聽了一回燈下勸夫。連莫文豪。

驚人書籍

向各界誠懇介紹

再版 增訂

各科常識問答叢書

各科常識▲是學生們自修的生力軍!

各科常識▲是教師們備考的愛克司光!

各科常識▲是社會各界應需的模範南針!

各科常識▲是搜羅殆盡最適用的書中霸王!

各科常識▲是士農工商各界無不應備的良友!

●奉天鼓樓北 中央書店 出版

(全…書…內…容…總…目)

1建國精神問答 2日語問答 3王道問答 4農業學問答 5商業學問答 6經濟學問答 7社會學問答 8市政學問答 9音樂問答 10論理學問答 11心理學問答 12教育法令問答 13教育學問答 14英文法問答 15滿洲歷史問答 16日本歷史問答 17滿洲地理問答 18日本地理問答 19外國歷史問答 20外國地理問答 21自然地理問答 22人文地理問答 23經學問答 24物理問答 25算術問答 26三角問答 27幾何問答 28代數問答 29植物問答 30礦物問答 31動物問答 32生理學問答 33化學問答 34附錄

●備有 大東 中央 書目 函索附郵票一分●

▲總代售處 奉天鼓樓北 大東書局

CONSULT WITH YOUR DOCTOR

柳屯補藥

請問醫生

滋補聖藥

專治肺癆

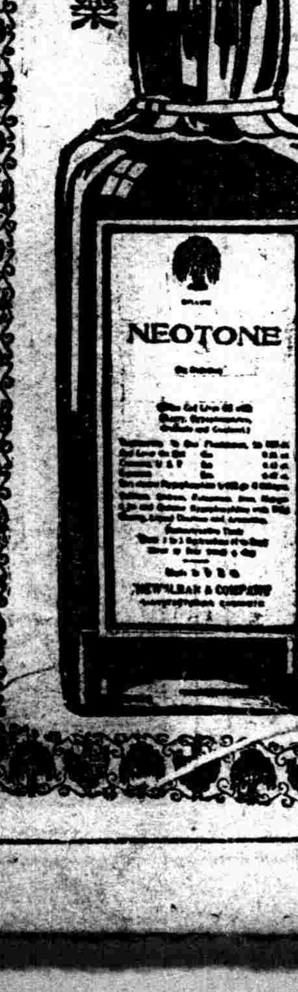

爲病魔和虛弱所苦的各位!

當你因爲虛弱和病魔而受着痛苦的時候• 假如有一種强壯劑(補藥)能夠祛除病苦恢復健康• 使得你享受人生的幸福• 這種藥必定是你所渴望而不已的•

但是世上自稱强壯劑的太多了•究竟那一種是眞正有效的强壯劑• 不但病者自身無法辯別• 稍一不愼• 反而有因藥害身的危險•

敝行向來爲增進民衆的衛生•專從世界各國• 廣求各種眞實藥品• 供給東洋的醫療界已有悠久的歷史• 現在又從美國直接輸入•一種强壯劑叫做柳屯補藥(本名NEOTONE)對於久病身體•以及一般虛弱的人•具有確實不疑的效果對於人體的健康• 有一種再建設的能効•

病苦虛弱的各位!!!請你試一試看!!!

如果你對此藥的効果有所懷疑• 請你先去探問高尙的醫生•他根據醫藥上科學的研究和長久的經驗• 可以告訴你此藥適症不適症•可以給你公平的判斷關於此藥的眞價•

總批發處

歐美藥品貿易商　股份公司　柳韓洋行

大連・上海・台北・京城・

大連分行……大連市駿河町一九

(柳屯補藥全國各大藥房均有出售詳細內容書以及圖解函索即寄)

凡拉蒙

立止一切疼痛

Veramon

Schering

各大藥房均有出售

勞動過度易患頭痛　備凡拉蒙有恃無恐

經濟與產業

滿洲銀行協會 開催創立總會

【新京】滿洲銀行協會創立總會本日午前十時開催於日滿軍人會館，正會員卅六行，贊助會員各代表來賓西村經濟部次長田中銀總裁、富田興銀總裁出席二次開會之辞，有經過報告午前中可決左記事項、

一、協會規約決議
一、理事幹事、評議員選任
一、經費分擔
一、康德六年度預算

正午休息，午後二時再開經濟部大臣、中銀總裁之演說有來賓之祝辭次左記事項爲協議

一、關于商品投機資金貸欵抑制
一、關于貯蓄獎勵、
一、關于協會支部設立

更對當局懇談希望事項而四時散會矣、

滿洲銀行協會 役員決定

【新京】前報創立總會選任決定之滿洲銀行協會役員如左

會長 王荊山（益發副經理）
副會長 方煜恩（益通商業董事長）
常務理事 田芝年（奉天商工董事長）
同 市川宗助（益通商業常務）
同 王子衡（奉天商工常務董事）
理事（十二名）益通商業二名、奉天商工二名益發、奉天商業、志城、功成、哈爾濱實業、中泰、東邊實業營口商業各一名
監事（四名）新京、奉天信託、奉天滙業福德各一名

於滿洲銀行協會大會 田中（中銀）總裁演說（上）

十六日新京開催之滿洲銀行協會第一回大會中田中中銀總裁之演說要旨如左、

諸銀行間之聯絡協調之緊密圖疏通意思，而以之運行業務之圓滑，經濟界之健全活躍等及發展上爲頗重要事，前年一月以來前後三回，開催銀行代表者懇談會，頗得有益之成果茲網羅全滿普通銀行業者，設立滿洲銀行協會，幹事各位之斡旋之結果，本日開催創立總會，是係滿洲金融界之劃期的事項，定堪慶賀，

我金融界，俱與一般經濟之伸暢，頗呈順調之發展，各機關之業績亦益愈呈旺盛，該內容對處時運，經改善充實，其基礎呈逐年來之强化，斯全滿金融機關之存欵貸欵頗呈增加，本年上半期末之存欵餘額，九億六千九百餘萬圓，貸欵餘金，達九億三千九百餘萬圓，比建國當時之數字，爲驚異的增加，與去年同期比較呈增加存欵三成二分，貸欵五成二分，其他匯兌取組額，票據交換等均爲顯著之增加，中央銀行之通貨發行額亦反映如上之金融情勢，本年上半期中之最高發行額三億二千九百九十萬餘圓（含硬貨）最近二億七千七百四十萬餘圓，是與金融關係[illegible]增加，竟於我國資源開發、生產力之增大、商取引之殷賑、外國貿易之躍進等、表示我國民經濟之迅速的發達，于同時又他方國民之所得增大、生活安定、貯蓄普及之反映，試觀一般經濟界之近狀，先我國產業之根幹農業生產，逐年呈增加，本年度之作況亦豫想良好其出貨輸送亦爲順調，海外輸出亦呈好況，殊特產物鑑我國際收支改善之地位，獎勵一層之輸出振興及積極的增產，各種工業生產，隨伴國防重工業等開發計畫之進步益呈增加，又鑛物資源在各地有續續發見，其生產額逐日呈增加，貿易輸出入，一律呈躍進，最近輸入頗顯著，居該輸入之大部分對我國資源之開發生產力之擴充，必要物產之確保等，爲不可缺的建設資材，將來期待生產力之伸展膨脹如斯我國之金融界甚多，當於國際政局之前途幾多濃縮之情勢之時，吾人益益以强固之決意及周到之準備，完成基礎的建設，更入充實伸展之期，爲所期之目的達成之起見，更俟今後之施設經營爲[illegible]與國策之遂行、經濟界之中樞的機關之使命金融機關之實務蓋呈加倍重大化、

全滿農產物 收穫預想量

【新京】七月一日現在康德五年度全滿（除熱河興安四省）農產物收穫預想發表作柄概況，各省別及作物別收穫預想數量爲不發表，然而作柄概況之收穫預想對業者與多大之不便，故政府基業者之要望，決該數字發表，綜合熱河省概況推定數字十六日向各省七月一日（興安省除外）共收穫豫想數字如左、

一、大豆
作付面積 三、七八二、六一九陌
收穫 四、三八〇、五五〇瓲
增減 六六一、二九四瓲（增）

二、其他豆類
作付面積 四〇七、八七〇陌
收穫 三五四、二八〇瓲
增減 四一、四五一（增）

三、高粱
作付面積 三、三七二、一四三陌
收穫 四、五六五、六九六瓲
增減 八八、八五二（增）

四、粟
作付面積 三、一四四、四〇八陌
收穫高 三、四九九、三七五瓲
增減 四三二、一九三（增）

五、玉蜀黍
作付面積 一、六一一、〇三九陌
收穫高 二、〇四二、四七八瓲
增減 四〇六、六六三增

六、小麥
作付面積 一、四二六、六二三陌
收穫高 九五三、一三六瓲
增 一〇〇八增

七、水稻
作付面積 二五五、四〇九陌
收穫高 六六二、四一三瓲
增 六二、四一九增

八、陸稻
作付面積 九六、四〇三陌
收穫高 一二四、九七二瓲
增減 二一、五三三增

九、其他雜穀
作付面積 一、一二一、六六四陌
收穫高 一、〇八八、八九六瓲
增減 八八、四六四增

十、麻實
作付面積 五〇、八二八陌
收穫高 三六、八七七瓲
增減 七〇一增

十一、荏
作付面積 一六〇、七二六陌
收穫高 一〇八、一七八瓲
增減 二、一九〇增

十二、合計作付面積 一五、一三五、七三二陌

內譯

省別	作付面積
吉林省	二、九三三、一六一
龍江省	二、二六六、三六六
黑河省	二九、九六〇
三江省	七一八、四一五
牡丹江省	三〇四、二五一
濱江省	二、九三五、八四五
間島省	二三九、八〇四
通化省	二二三、四六〇
安東省	四三七、八二二
奉天省	二、六四四、一八七
錦州省	一、三〇四、九六六
熱河省	一、〇七九、〇七二

收穫合計 一八、一七六、八五一瓲

內譯

省別	收穫
新京特別市	二二、三五七
吉林省	三、六〇八、八三七
龍江省	二、四五九、一四八
黑河省	二七、三八五
三江省	八〇三、一〇一
牡丹江省	三一〇、一七〇
濱江省	三、三七一、三〇六
間島省	二六二、七八九
通化省	三六二、二五八
安東省	七四二、八一三
奉天省	三、六六七、五五四
錦州省	一、五五一、七六三
熱河省	九八七、三九七

增減 二、六六六、四四二

省別	增減
新京特別市	一五、四一〇增
吉林省	六六三、〇八六增
龍江省	三七八、一九四增
黑河省	五八、五六三增
三江省	五三、四二一（減）
牡丹江省	九八、六八九（減）
濱江省	一七八、三〇三增
間島省	四一、一一五（減）
通化省	九六、五〇七增
安東省	一九六、一二七增
奉天省	六六六、〇八七增
錦州省	三八二、一八〇增
熱河省	二、七七七、九二三增

日本產金 設立總會

【東京十六日電】以產金事業振興爲目的，基日本產金振興會社法，豫設立準備中之日本產金振興會社，設立總會，十六日午后在工業俱樂部開催，關于設立有諸般之報告後選舉理事候補者八名，選任幹事二名，席上直接有正副社長並理事四名之任命，次由田島社長報告會社設立手續調查之結果，滿場對此一致承認

社長 田島道治
副社長 草間秀雄
理事 高橋周三
仝 松本彬
仝 阿部千一
仝 村上[illegible]

哈爾濱道外正陽六道街口 柯爾登洋行經理
各埠經理處 [illegible]

德國白濁斷根專藥 梅濁尅星
從歷年臨床實驗上得到的經驗，唯有服「梅濁尅星」方可使淋病斷根
五淋白濁 一服斷根
特種梅濁尅星
初起淋病，宜急速療治，遷延因循，則後患不堪！
淋病初起，即服梅濁尅星，可以當日止痛，二三天內保證絕根，倘遷延自誤，或亂服劣藥，遂淋菌入後尿道，即變成慢性，多受無限痛苦，此時若服梅濁尅星，仍可於一星期內掃除病根，如果一誤再誤，即續發各種兇險合併症，而有性命之虞矣！無論新老淋濁，立即服梅濁尅星，此為各國名醫一致公認淋濁病家實驗證明之唯一自療捷徑！
上海柯爾登洋行獨家經理 各大藥房均有出售

合藥麥精 魚肝油
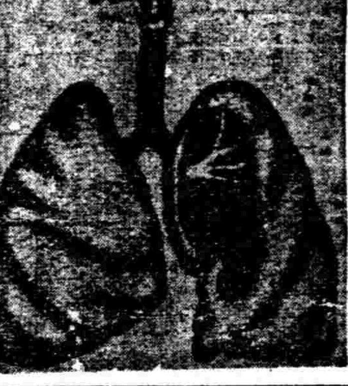
爲近代合理之療肺滋補劑
本藥係選用含有多量生活素之鱉魚肝油用新鮮麥精與肺病專劑幾阿蘇及怪阿可路並數種貴重滋補藥品配合而成專治內傷咳嗽痰喘吐血各期肺病諸虛百損病後失補先天不足後天虧損等症勞心費腦之學生年齡高邁之老人服含藥麥精魚肝油定能却病延年轉弱爲强
價目 大瓶二元 每打二十圓 小瓶一元二角 每打十二元
總發行所 奉天中街 普克德藥業商行 各埠藥房均售

滋陰補腎 强身壯體 特價五割引 收半價 自九月一日至十二月卅日
美興賓 價目 大盒三圓 小盒二圓 每打 大盒三十圓 小盒二十圓
美興賓自發行以來業經奉天警務廳化驗許可注册准予銷售 君若欲改造體質活潑精神必强壯身體可速服美興賓能達到健康强壯之目的
主治 腎虧腰痛 遺精陽萎 腦力衰退 腎虧病 婦女經血不調 秋冬四季陰寒虛冷 夢遺滑精 記憶健忘 精神衰弱 年久冷淋 赤白帶下 男女咸宜

專治痢疾腹痛胃腸病靈藥
健胃固腸丸

胃腸衛生必備
夫胃腸爲人身營養最要之機關首宜注重其衛生以保强健否則腸胃衰弱百病叢生彼傳染病中如紅痢霍亂等症病勢劇烈極易奪人性命他如因水傷食傷而起之吐瀉腹痛消化不良諸病無論男女老幼人人日常所易患一言以蔽之日胃腸不衞生耳故欲謀胃腸之衞生不可服不先健胃固腸丸此丸功能補胃整腸專治紅白痢疾痧疫胃痛腸炎消化不良吐瀉腹痛胃腸衰弱各症如能日常服用可保胃腸强健益壽延年也
全國有名大藥房均有出售
總發售處 谷回春堂大藥房 大阪市[illegible]

LOWEPIRIN TABLETS
最新理想的解熱鎮痛劑
羅威匹靈藥片
疏風散熱 消炎定痛
主治各症
傷風咳嗽：感冒發熱
婦女行經：頭痛腹痛
年老血衰：筋骨風痛
內熱發疹：眼耳腫痛
無臭無味無副作用絕不如同類藥品之刺戟胃腸內臟洵為理想的解熱鎮痛劑
上海中法大藥房發行

嬰孩快樂片
亦名『肥兒藥片』
孩兒們肥頭胖耳 父母們歡天喜地
此片藥性和平，外加糖衣，嬰兒服食，極易上口，專治傷風感冒，咳嗽發熱，反胃吐乳，腹痛便結，瀉洩綠便，痰阻肺風，食阻驚厥等症
上海中法大藥房總發行
代理店 奉天小中街中法大藥房 電話四一二八五九

目迷五色 惟此最佳
兜安氏利腎丸
問世六十餘年治療腎病及泌尿系失常等症功效卓著非他種所能比擬也
兜安氏西藥公司啟 上海江西路四八九號
各大藥房均有出售
K.P.

便秘無憂
「兜安氏小粒通便丸」
清導腸胃 久服無癮
為最和平之通便良藥
L.L.P-819

森永餅乾
榮養充分 人々愛用
包裝華美 內容新奇
品種多多 樣樣具備
贈送新物 双方歡喜

盛京時報
晨刊
晚晨刊共三大張半

論說
滿洲事變紀念日 (棠)

當夫七年前之今日爲何日乎○彼時我滿洲三千萬民衆所身受舊政權之暴虐壓制爲何狀乎○迨經過此七年過程以來○新邦肇建○庶政休明○建設發展○突飛孟晉○國基之穩固○敎化之普遍○治安之確立○產業之開發○民生之安定○使吾等所享受王道政治之恩惠德澤爲何如乎○而所以能拯吾等脫離舊惡登此樂土者○究其實又果受何人之所賜乎○吾知雖婦孺愚騃○村夫野老○均當洞悉深知異聲同和而答曰○七年前之今日即奉天城北柳條溝因舊軍閥陰謀爆炸南滿鐵路引起日軍膺懲義擧造成東方史乘不朽功業之滿洲事變紀念日也○所以除惡佈新救民建國使吾等共覩承平安居樂業者○則胥受友邦日本援助提携之所賜也○吾人當此滿洲事變七周年紀念日屆臨之際○撫今追昔○飲水思源○除衷心感謝友邦日本之高情厚誼並祈禱滿日兩國皇國永固國運隆昌而外○更鑑於値此非常時局之下○東亞防共聖戰方興未艾○歐洲赤禍亦將因捷克問題而一日暴發○風雲譎變○來日大難○吾等爲新國家忠實國民者○惟有體遵訓民詔書中之聖訓○與友邦日本○一德一心○以全國總動員之眞精神○愛護國家○敦睦邦交○發揮鎗後熱誠○勵行節約主義○以期克服時艱○伸張國步○而終期於奠定東洋和平造成人類福祉焉○

滿洲國之成立○完全肇端於滿洲事變○正如千尋大木之挺於勾萌○九層高臺之基於絫黍○而滿洲國之健全發展○則完全有賴於友邦仗義援助○亦如千尋大木之有雨露沾漑○九層高臺之有木石營造○至今雖僅經過七載之短時間○居然能充實國力○完備政体○以富以强○駸駸然大有與世界列强並駕齊驅之勢○此則又如千尋大木之託根得地暢茂干霄與夫九層高臺之工精料足壯麗齊雲也○然而吾人當此國基鞏固政和民安之際○回憶滿洲事變肇端當初○當如何紀念對於友邦日本援助厚誼○又當如何感謝○此與千尋大木當夫暢茂干霄之際○永託是於勾萌○深滋生於雨露○九層高臺當夫壯麗齊雲之際○永奠基於絫黍○深鞏固於木石○乃同一道理也○

吾人試一回顧此建國七載之過程中○一年有一年長足進步之成績○一年有一年驚人發展之事實○然自去年九一八至今年九一八之三百六十日中○雖値非常時局長期戰下○其進步之成績○發展之事實○較諸前六年○尤爲長足○尤爲驚人○不信試僂計之○友邦日本撤廢在滿治外法權暨移讓附屬地行政權○此非我國成爲獨立國家之明證乎○友邦意大利正式承認我國○此非我國國際地位愈臻强固之明證乎○友邦德意志不但聲明承認我國並且與我國締訂貿易修好條約○此非我國已與歐洲列强並駕齊驅之明證乎○餘如宮廷御營造之開始○足證皇圖永固○新學制之施行○足證文敎勃興○訪歐使節團之派遣○足證國交敦睦○產業開發計劃之擴充○足證國力充實○邊匪賊之肅淸○足證武備完整○國內交通之整備○足證治安確立○其餘政治緝熙○建設進展○種種實績○不勝枚擧○統計此一年中之良好成績○有如此多○以後日新月異○著著進步○預料明年此日○更當大有可觀者在矣○深望我國國民○切莫居安忘危○躊躇志滿○在此非常時局下○更當努力報國○共襄偉業○務期此滿洲事變紀念日一年一度慶祝○國家之進步實績亦一年一度增强○則從此國治家齊○民康物阜○千秋萬歲○豈不懿歟○

竹田宮光子妃殿下 精神爽快歸還東京

【東京十七日電】竹田宮光子妃殿下、在竹田宮恒德王殿下御就任在滿部隊要職御赴任之際、御渡滿以來、已歷八十日、而於十七日下午五時三十分、御抵東京車站、精神爽快而歸東京、當即御歸還高輪御殿、與大妃殿下閑話御在滿中之種種情况云、

攻略商城各部隊 進至西客廓山線

武漢北部抵抗線傾覆

【商城十七日電】繼今藤部隊首入商城之後接踵而至者、爲古雅、馬場、山田、大須賀、唐澤各部隊、席不暇暖、急追敗走之敵、至十六日日暮、已進抵縣城西方三里西客廓山一帶、一方由方家集進攻之部隊、取道於西南、途中突破管家店等敵軍陣地、於十六日晨佔領商城東南敵軍抵抗集點蘇山石後、已逐將軍嶺等重重嶮峻而進抵商城東南側、向西方壓迫自商城逃出之敵方敗走部隊、將其擊滅、前於史河西岸抵抗線爲日軍所敗、商城復爲日軍所奪之漢口北部戰線敵軍、抵抗作戰根本傾覆、不堪收拾、極呈混亂云、

突破大別山戰線 日軍佔領蘇山石

【商城十七日電】里見部隊十七日未明、突入高峰將軍嶺山麓敵害蘇山石遂佔領之、蘇山石位置大別山系東北突角、與大別山戰線要軍之重要據點、該佔領在防禦武漢戰局上不亞於佔領商城影響、

漢口倘一陷落 中國勢必分裂

【東京十七日電】據日銀所接電訊稱、倫敦艾康諾密斯特報、十六日載一論文、謂漢口倘一陷落、中國勢必分裂、自艾康諾密斯特報之向來反日的立場觀之、頗堪注目、所論各點如左、

一、關於漢口陷落、英國一般人士比較無甚關心、惟與上海、南京徐州之陷落同樣看待、非常錯誤、

二、倘漢口陷落、則不僅以後之軍事防衛困難、彼時苟無外國援助、中國必以可驚之速度發生分裂、蓋豫陝甘與廣東失去連絡、遂至四川之政府、將不得不與須向湖南退却之蔣介石中央軍分離也、

三、徵諸從來之實績、須以遊擊戰方能對抗日本之看法、實屬錯誤、況漢口陷落後當期待此種戰術者、尤屬大愚、

四、若漢口於二月以內陷落、則日本之在中國地位、可速確立也、

江南部隊猛進擊 相繼攻略敵陣地

【小池口十七日電】日軍江南進擊部隊、於十七日拂曉、對留池口南方廿五公里之紗帽山敵軍、加以猛攻、迨上午八時、完全佔領該地、在標高八百米之山頂、高懸日本國旗、而其一部更不暇休息、自西麓馳下猛進、中午許已佔領該山西方二公里之朱竹嶺、其他部隊、與之呼應而逼至其背後之無名山、上午九時許、亦拔此山、賡續向西方擴大戰果中、

空陸兩軍呼應 在華中大活躍

【南京十七日電】華中軍發表＝

一、十五日夜進抵瑞昌西方約三十五公里南北戰線之陸上部隊、十六日晨以來、乘敵軍崩潰之際、賡續猛攻、突破標高八百公尺以上之山岳地帶、遂次攻來抵抗之敵兵中、

一、航空部隊、終日不斷攻來敵軍前線及後方要地、密切協力地上部隊、

一、瑞昌西方戰線釘宮部隊長以下終日飛翔敵軍頭上將敵軍動靜逐一報告地上部隊、將協力共攻擊與指揮、吉田、高橋、服部中隊各部隊終日接連轟炸掃射敵軍前線陣地及其砲兵陣地、直接協力第一線部隊突出、又轟炸敵陣後方之要點馮家鋪、橫港灣、陽新等處、覆滅敵軍江東司令部、並潰滅後方部隊與所積之軍需品、

再寺西部隊、任陽新、大冶、漢口南方地區之制空、發現敵軍戰鬪機數架由長沙方面北上午後一時半急襲武昌、漢口孝感、敵機早聞聲遁去、不見隻影、十七日黎明復尋覓敵航空隊之行踪而出動、

一、商城光州戰線、協助攻略商城之秋山、武田各部隊、轟炸掃射據守商城壁之敵軍、覓得城內之迫擊砲陣地而炸碎之、協助地上部隊之衝鋒、翌明午前九時以戰車隊爲先頭之日衞鋒部隊、向城內衝鋒、友川、秋山各部隊與攻擊光州部隊作密切之協力云、

首相謁見英皇陛下 報告在德會談結果

【倫敦十六日電】英首相張伯倫於十六日下午乘機返抵倫敦後、當於下午六時半召開重要閣議、時自巴拉加來歸之藍錫曼爵士、亦已出席、閣議既畢、渠謁見喬治六世陛下、詳細報告與希特勒總統之會談結果、歷一小時餘云、

日華經濟專門委員任定

【天津十六日電】日華經濟協議會專門委員今次對於天津已正式任命左列二氏、

金融專門委員、正金銀行天津支店長 河村二四郎、

貿易專門委員、三井洋行天津支店長 池上昭、

攻略武穴戰 續木部隊奪入狀況

【武穴十六日電】十六午前六時四十分、日軍陸戰隊新銳、續木部隊、由吳村前登陸後、開始攻略敵方防禦重要據地武穴要塞、是日午前六時四十分、北山勝男大尉指揮之○○名決死勇士任先鋒進抵江岸後全軍隨軍艦旗勇進、入距武穴二粁之敵軍腹地、敵以手榴彈頑抗、於槍林彈雨中、赴壘斬殺入敵陣、即佔○○村、登陸第一步之此次肉彈突擊、已獲突破第一線敵陣之戰果、時武穴北方崔家山之敵砲台發砲、對岸馬頭鎮士師部隊以○○砲還擊之、殆皆命中於敵砲陣地、同時海軍機三五架、飛至敵陣上空而炸擊之、距武穴二粁間散在之各村、皆曾施堡壘設施、經日機及日艦猛攻、均煙消瓦解、午後二時、北山大尉所率尖兵、進至武穴市外月塘、東部地區之敵軍、挾湖抵抗、午後七時半、日軍佔據東部地區後、攻入城內、

士師部隊敵前渡江 即與續木部隊連絡

【馬頭鎮十七日電】由長江南岸掩護攻略武穴中之陸戰隊士師部隊、十七日午后一時、突然分乘小舟○隻、決行敵前渡江、登陸○○、遂與續木部隊連絡、士氣愈益軒昂、

瑞昌西方戰線 日軍逐次進出

【新京專電】華中軍午前十一時發表、

一、十五日夜、進出瑞昌西方約卅五粁南北線之日軍地上部隊、十六日朝來、趁敵之体勢崩頽、以不釋手之猛攻、而攀登數百米以上之山岳地帶、向逐次抵抗之敵攻擊中、

一、日軍航空部隊、終日無間斷向敵之前線及後方要地攻擊之、並與密接之地上部隊相協力、

海軍航空隊活躍 艦隊報道部發表

【上海十七日電】艦隊報道部發表、

海軍航空隊、在華中方面與全力與迺江部隊及陸軍部隊協力作戰、亙於江北及江南兩岸、實施連續果敢炸擊、策應於地上部隊之進擊收甚大戰果、

一、以平原中尉指揮之攻擊部隊爲主、與武穴及田家鎮附近地上部隊協力、對於所在之敵陣地據點村落及敵密集部隊、反覆攻擊、與以莫大損害、

二、安延少佐等引率之○○機、對於瑞昌＝陽新間之山岳地帶動搖敵軍、敢行大炸擊、阻止其進出、

三、更○○機之其他攻擊部隊、對於木石港、黃土橋、大風林及紗帽嶺等之陸軍部隊前面之敵軍、加以猛炸、使村落數處起大火災、殲滅敵大部隊、日方毫無損害、

四、在南昌方面、因數日天氣回復、炸擊如左、遮斷交通路、收甚大効果、

(一)切斷黎洞南方鐵路數處

(二)與橫石南方鐵橋以莫大損害、

(三)切斷源潭南方鐵路數處

意駐華新大使 瑪氏已赴任

【羅馬十六日電】繼葛拉前大使後任之駐華新大使、已任命尼達列彌、德瑪爾克氏、於廿二日乘拿巴里出帆之輪船宏德、比安卡馬諾號赴上海、

捷克問題愈加紛擾

捷政府絕對不能接受史地方人民投票

【巴拉加十六日電】捷克政府鐵道部長兼首相代理貝捷尼氏、十六日發表公式聲明、發表捷克政府絕對不能接受史登地方人民投票案云、

捷克警官 强制各店開市

【柏林十六日電】據捷普確息、史迭登地方之罷工、十六日更波及致希米亞北部及其西部、捷普市亦自十六日起、入於罷工大部商店、一齊關閉、全市靜寂、十分冷落、此間捷克警官巡行市內、調查捷普市中閉店者、除在通衢粘貼布告、命令市民立時開市外、且使警官强制各店開市、十七日外國新聞記者團抵捷普市、該市聲稱、此項布告、乃以外國新聞記者爲目標、又向日以同樣理由、對街市各要處配置之步哨及機關槍十六日均已撤去、

英巡洋艦 密由滬出港

【上海十七日電】英國巡洋艦沙佛歐克號、十七日午後、接英國海軍當局之密令、秘密由上海出港、際此歐洲風雲緊急之秋其行動頗堪注目、

捷克政府首腦 會見各國使臣

【巴拉加十七日電】貝奈斯大統領、於十六日招法國公使特拉柯拉氏懇談、同時霍沙首相、亦與英國公使牛頓氏會見、因希特勒、張伯倫之會見、史迭登問題、急形展開、故捷克政府與各國外交使臣連絡、籌商對策以應付之、

匈國絕對維持中立 •匈外務省發言人談•

【布達佩斯十六日電】捷克政府、爲備少數民族問題、當全面的紛糾之際、幾日來、在與匈牙利之國境方面、亦動員集結軍隊中、而匈牙利政府、十六日、關於此事、向捷克政府、提出嚴重抗議、並匈牙利外務省發言人、十六日力說始終中立如次、匈牙利、對於圍繞捷克之紛糾、始終持以自重之態度、今後在德捷國境、雖起衝突之場合、匈牙利亦始終爲維持中立之意向、

英意協定廢棄論 在意國官界抬頭

【羅馬十五日電】本年四月齊亞諾外長與英國駐意巴斯大使間所簽訂之英意協定、其後因西班牙內亂、向未解決、致猶未生效、勢成有名無實、而捷克問題惡化、自然亦馴致英意關係發生惡化結果、故意大利官界一部、對該協定廢棄論調、極形翹起、原來意國官方力倡西班牙問題及此次捷克問題、均因英法兩國用使世界和平敵人共產主義浸潤歐洲政策而惡化者也、故英法如不反省、赤魔必愈猖獗、歐洲和平、於以紊亂、爲促醒英國迷離眼光允宜廢棄英意協定云、

蘇聯飛機 向蘭領兩次越境

【赫爾辛啓十六日電】十六日在芬蘭及蘇聯邦之國境、發生蘇聯機兩次向芬蘭領之不法越境事件、芬蘭之國境監視隊、雖會向越境之蘇聯機加以砲攻、然未命中、

空炸陽新同乘記 一瞬時焦黑殘骸飛散

【○○十七日電】佐瀨、久保木兩大尉編隊之陸軍航空部隊精銳○○機、急襲江南敵防禦陣根據陽新、投下○○基羅巨彈、炸得體無完膚全機平安歸還、此次記者亦行同往、「得一親實况、先是佐瀨指揮官、凌斷雲之上、抗西北烈風、向西蕎進、高度三千米之長江上層氣流」冷如冰刺、路過四千窺呎廬山峯頂、猶可自雲端窺其面目、泊乎九江武昌街道右方之瑞昌城壁失踪後、飛經丘陵間、更折向西南、下視街路上、日本勇士○○部隊、堂堂行進中、上午十一時廿七分、沿富水就谷間低地、由東南向西北横飛、遂發現陽新縣城、精悍之日本機影、斜掠街市、則○○基羅巨彈、遂向目標作正確無比之投下、狹小市街、一瞬間黑煙迷濛、冲霄而起、其後、一物無存、惟見焦黑之殘骸飛散耳、觀測員於茲對於全彈命中之陽新市街、遂滿意之微笑、炸擊旣竟、全機在高空保持編隊、更西南飛、尋求明日狙擊之獲物、遂沿富水、深獲入敵地、直至辛潭舖上空、始向北旋回、而就歸途、至長江彼方田家鎮附近上空、海軍機銀翼作亟急降下、遙見下流武穴東方、盛行燃燒、而已歸日本陸海軍手內之馬頭鎮、江上艦隊麕集、江北長江江南、如在目下、戰場已呈秋色、如斯、全機平安歸還○○基地、」

爲脫退股東啓事

退股者徐玉盛堂「即徐萬祥」前於康德三年出資武千五百元距計作錢股壹俸於于康德三年自動抽出陸厘已立有退約存証外共餘四厘經同中人讓與徐坤堂管理「即徐萬祥之侍」養老之用今者該堂「即徐坤堂」不欲前途願將此錢股四厘退出併徐玉盛堂名下承領巨太隆之空身股陸厘亦願同時退出對於號內之貨物鋪墊及粮石賬目等均經澈底點訖毫無遺漏之處憑關之欵均經如數提出以後概無糾葛從此之巨太隆今後營業任何發展概不與徐萬祥徐坤堂相涉脫離完全關係事關重要合亟登報聲明俾衆周知

巨太隆
遼源縣徐萬祥 同啓
徐坤堂

聘任法律顧問通告

敝人等玆聘任律師康作舟爲法律顧問嗣後關於敝人等一切財產權利名譽信用並其他法律行爲事項悉由該大律師保障辦理特此通告

錦州市北街大人府胡同門牌一○五號
承繼人 李可治
右法定代理人 李少蘭 謹啓
李松林

受任法律顧問通告

本律師玆受任已故李榮廷繼承人李可治等之法律顧問嗣後關於李可治李少蘭之一切財產權利名譽信用及其他法律行爲倘有侵害之者本律師負依法保障之責任此啓

錦州市北街大牛樣子胡同門牌二二一號
律師 康作舟

緊要聲明

今聘永尾龍造先生爲敝號等常年顧問嗣後對外一切均該由年問負完全責任特此聲明

本溪縣 廣泰盛 公悅成 張碗鋪 福增利

緊要聲明

玆經本溪縣廣泰盛公悅成張碗鋪福增利等商號聘敝人爲常年顧問嗣後該商號等對外一切均由敝人負完全責任恐未週知特此聲明

永尾龍造
電話三一五五八七

失照聲明

敝人於民國十七年四月二十二日領有張家灣西六緯路靑字一七八四一號街基一段參畝六分五厘東至姜西至王南至道北至于因事變將地照一張丟失現呈請縣署補發新照外失照作廢

張家灣 史福堂 啟

遺失聲明作廢

敝人原領通化縣二區向陽甲棒錘砬子土地一段面積十九畝東至崗西至河南至棒錘砬子北至砬頭此項地照於大同二年六月間被匪焚失除請縣署補發新照外特此聲明作廢

陳炳泰 啓

律師谷滿代表伊良緊要聲明

頃據伊君良稱鄙人祖塋坐落奉天市西毛泡屯該塋古松經鄙人由族衆手買得有買契爲憑爲永保祖塋計曾呈蒙奉天市署令區保存名勝古蹟在案倘有盜賣上記墳樹者無論任何人買去概作無效請代登報聲明等語合代登報聲明

奉天地方法院北胡同一號
律師 谷滿 謹啓

君欲食眞正最上等小麥粉乎請購長城牌麵粉

敝社以最精良機械製造最上等小麥粉向來暢銷於遼西各城市今爲救濟麵慌起見乃晝夜加工製造各處主顧如欲成車大宗批買固所歡迎然少數函購備家庭與商號自己食用少雖一二袋多則數拾百袋均可分與由火車零担運上極感便利綠長城牌壹等粉價每袋五、八六如外城買麵必送車站外加車力每袋三分併紙下付倘欲函購請先由中央銀行照數滙欵但代金謝絕

溝帮子 長城製粉株式會社啓

失照聲明作廢

敝人將先人王有虎領名大照一張押于劉豐溪名下因今春析居遷移將該照丟失其地坐落珠爾山村外四處等則畝數段數四至列左

等則	面積畝數	東西南北	坐落
下	四畝五分	荒自荒荒	小順嘴
下	八畝	自王王荒	村北橫壠子
下	十四畝	王道園王	村東磨齒子
下	十三畝	道道劉王	村北邊北
上	七畝		
下	十二畝五	道王王韓	村東蓮花胡東
下	九畝	吳消吳王	村東順道子
下	十畝	王王道道	村西南河灘
下	十五畝	王王道道	黑坨子
下	十畝	道河王王	西河灘

鐵嶺湯牛堡子 王德順 劉豐溪 啓

非常時下
滿洲事變七週年紀念日 舉行肅穆行事

今日(九一八)爲滿洲事變第七週年紀念之期、奉天省市當局、爲對事變當時因公殉職之滿日將士表示深甚之敬意起見、除擬定於今日一律揭揚國旗並對戰歿者舉行默禱以祝其冥福外、同時並由各機關代表團體首腦等參加、舉行秋季招魂祭典、並將由參加之各軍警部隊以及學生等、於祭典終了後、舉行列隊行列、由音樂隊先導之下、延行於市內、本日關於紀念之種種行事、因值非常時下、故肅穆舉行、並對抗戰槍後之意義、當能充分之表現云、

柳北會明日弔祭 北大營戰歿靈魂

由參加北大營戰役在奉者組成之柳北會、對事變當時由日軍埋葬北大營各處之戰歿舊東北軍約四百將兵之靈魂嗣後因種種關係、未得弔慰機會、引爲遺憾、此次滿洲事變七周年紀念日、得各方之贊助、定於十九日午後四時、由會長小野正雄中佐以下、在北大營供養塔前、按佛式致簡素之供養、弔慰靈魂以表武士道之眞精神云、

星野長官赴吉

【新京專電】星野總務長官爲視察第二松花江之水電工事進行狀況、十七日午前七時半自新京乘公共汽車赴吉林、

華北事務局機構改正 職制及人事發表

伴隨此次滿鐵職制改正及人事調動、華北事務局之機構、亦加以改正、並於十八日發表職制及人事、關於所發表之新職制如下、

局長
副局長(二名)
企畫局 幹事、幹事附、委員、
總務部 庶務課、文書課、弘報課、人事部、
人事課 調查課厚生課、保健課、
經理部 主計課、會計課、審查課、購買課、倉庫課、附用度事務所(天津、青島)及北京印刷所、
調查部 幹事、調查役、附天津調查分室、
運輸部 旅客課、貨物課、配車課、運轉課、車輛課、附自動車事務所總務課、運輸課、
水運部 水運課、築港課、
工作部 工作課、工廠課、
工務部 保線課、改良課、建築課、電氣課、水道課、建設課、
警務部 警備課、保安課、愛路課、
輸送委員會 幹事、委員、參與
監察
各鐵路局
中央鐵路學院
消費生計所
診療所
包頭公所

同時所發表之人事如下、
(前華北事務局長)參事杉廣三郎、任華北、事務局副局長兼代局長及企畫局長工務部長事務辦理、
鐵道總局次長 參事 山口十助、任副局長兼總務部長人事部長、及經理部長、
東京支社參事貝塚新作任總務部庶務課長、
總裁室監理課長參事永田久次郎、任總務部文書課長、
鐵道總局人事課長參事沖田迅雄、任人事部次長、
奉天鐵道局總務課長副參事江口胤秀、任人事部人事課長兼調查課長、
(前張家口在勤)參事寺坂亮一、任人事部厚生課長兼消費生計所長、
(前保健班長)副參事村瀨涉、任人事部保健課長、
北鮮鐵道事務所經理課長參事佐藤哲雄、任經理部主計課長兼會計課長審查課長、
經理局調度課長參事細海榮治郎、任經理部購買課長、
(前經理班長)參事伊藤成章、任經理部倉庫課長、
牡丹江鐵道局經理課調度係長參事恒吉實男、任天津用度事務所長、
新京用度事務所吉林支所長副參事福原昌龍、任青島用度事務所長、
(前參與)參事伊藤太郎、任調查部長、
(前調查室幹事)副參事境米市、任調查部幹事、
(前調查室調查役)參事佐藤義胤、永井三郎、落合兼行、阿部勇、伊藤清、副參事三上安美、星田信隆、本多重雄、任調查部調查役、
水運局水運課長參事西村實造、築港課參事福島三七治、調查部調查役參事田中盛枝、坂本俊雄、中央試驗所無機化學科長參事吉村倫之助、任調查部調查役兼務、
營業局長參事佐原憲次、任運輸部長兼同水運部長、
(前輸送班長)參事芳賀千代太、任運輸部次長兼配車課長、
(前營業班長)參事小池文雄、任運轉課長、
哈爾濱鐵局營業課長參事安增一雄、任運輸部旅客課長兼任運輸部次長、
張家口鐵路局輸送處長參事七田積、任運輸部車輛課長、
(前參與)參事田中洌、任自動車事務所長兼同運輸課長、
參事竹森禮男、任自動車事務所總務課長、
錦州鐵道局長參事太田久作、任工作部長兼輸送委員會委員長、
工作局工作課長參事久保田正次、任工作部工作課長兼同工廠課長、
調查部調查役參事本庄進、任工務部水道課長兼水運部築港課長、
(前工務班長)參事武井外一、任工務部改良課長兼保線課長建設課長、
大連工事事務所長參事太田宗太郎、任工務部改良建築課長、
(前電氣班長)參事山本廣、任工務部電氣課長兼北支事務局參與、
(前參與)參事八木沼丈夫、任警務部次長
警務部次長參事八木沼丈夫、任警務參長代理兼務、
參事辻茂樹、任警務部愛路課長、
參事伊串定七、任輸送委員會幹事、
北滿鐵路殘務整理事務所長參事有田宗義、任參與兼企畫局幹事、
鐵道總局資料課長、參事加藤新吉、任參與兼總務部弘課長、
鐵道總局監察參事遠藤貞次郎、市原善積、任監察、
鐵路學院副學院事務囑託小林鐵太郎、任中央鐵路學院長事務囑託、
(前包頭在勤)副參事太宰松三郎、任包頭公所長、

華北事務局機構 改正理由及要領

一、職制改正理由、

華北事務局、爲本諸其成立目的而專事盡力發揮爲軍事輸送機關之機能、原以最簡單機構組織而成、然以治安恢復、戰後經略進展、時代已要求其須逐次整備充實、使爲開發華北經濟原動力之交通機關、鑑於此種情勢、會社曾行鐵路局之職業改正、而首課現業機關之充實、今次實施改正華北事務局組織、以充實計劃統制機關之陣容也、

一、職制改正要領

今次之職制、係考慮在戰時下運輸機關之特殊任務、在開發華北產業上交通機關之使命等華北特殊事項而制定者、自不待言、同時並對滿華兩鐵路之密切不可分關係、加以充分考慮、就職制之概要言之、乃改從來之班制度爲一局、九部一委員會、一事務所、此外並置參與、監察、而改正之要點及特異之點如左、

甲、企劃局之設置鑑於拓開鐵路所課之任務重大性、設置企劃局以爲重要計劃之立案審議機關、

乙、人事制度之設定及其運用、乃今後華北鐵路運營上之緊要問題、從事員之住宅、保健、物資配給等之設施、莫不有待於將來之建設、鑑於實情、乃設置人事部以應付之、

丙、經理部爲包含經理及用度業之制度、

丁、鑑於在開拓鐵路上爲一切企劃基礎之調查業務之重要性、設置調查部、本諸專門主義、以相發揮調查機能、

戊、爲謀鐵路營業及輸送兩者之統一的運用、合營業及輸送爲運輸局、使自動車事務所獨立、而設於運輸部管理之下、

已、按華北現下狀況、鑑於水運港灣政策之重要地位、設置水運部、以謀急速改善發達

庚、鑑於華北治安狀態必須增強自衛、多是設置警務部、

獻上御用新米 現恭選春作中

【吉林專電】吉林產業株式會社關於獻上從用之新米、目下由關係地方收集新稻恭選乾燥中、對於春作、力求潔淨、並選十五歲以下之童女(滿系三人鮮系三人)爲精米機關手、同時且齋戒沐浴、用會社發給純潔無垢之白衣、使之着而奉仕焉、

我國訪歐使節團 自特里諾赴米蘭

【新京專電】據特里諾電稱、十五日夜抵特里諾之訪歐滿洲國使節團一行、於十六日午前七時卅分參拜加薩爾特里雅之法西斯蒂陣亡將士之墓及歐洲大戰戰死者之墓、敬獻花圈後參觀意國首屈一指之大都會費亞德與斯帕拿德之飛機及汽車工廠、共次參觀聖維德丘稱爲『一月三日』之兒童樂園、儷有興趣、更於午後出席特里諾市主辦歡迎午餐會、旋乘意國飛機參觀航空莊嚴演習、最後則參觀市內各處、下午六時卅分已自特里港赴藝術都市米蘭、一行計程於十六日午後九時十分抵米蘭、午後十時出席米蘭府廳歡迎會云、

八角次官昨來奉 約一個月視察北滿各移民地

終了之拓務政務次官八角三郎氏、十七日午前十一時四十五分來奉、預定十九日午前九時出發經由承德赴天津北京張家口等地視察、廿八日歸京云、

新學制紀念 奉省學藝品展覽會 自下月一日起舉行

奉天省教育會主辦之新學制紀念學藝品展覽會、定於十月一日起、期間五日在奉天城內故宮內教育會禮堂並附屬建築內舉行、該展覽會陳列品、由全省日滿初等及中等學校七千六百餘校之學生兒童作成選出之習字、圖畫、圖表、裁縫、手藝品、農工商業製作品、教員作成參考品等、突破一萬五千件、更於會場之一部設即賣所、出售省下各地生產之蔬菜、奶酪、灌腸及其他水產物等、其盛況大可期待云、

平山理事來奉

新任滿鐵理事平山復二郎氏乘七日午前七時五十分到着列車、由大連來奉、歷訪關係各方面、爲新任訪禮、該氏當夜由奉天發、赴新京之豫定、

同和前理事長 谷田氏告別式

同和自動車會社前理事長故谷田繁太郎氏之遺靈、定二十五日乘安奉綫光號由遺族捧持回國、十七日午後二時、在奉天公會堂、由同和自動車工業會社及協和會主辦、開催告別式、同和會社、協和會、國防婦人會員參列、舉行鄭重之慰靈祭、有村瀨協和會長之致辭、並由金省長、加藤總領事、軍部當局燒香後散會云、

清水造幣廠長 偕同宮本經理 前日來訪本社

新任滿洲中央銀行造幣廠長清水豐太郎及中銀奉天千代田支行經理宮本榮太郎兩氏、十六日午後來訪本社、致新履任之辭、

奉天省內治安 愈見肅清 又有兩批股匪投誠

以造成王道樂土滿洲國爲目標之治安工作、在軍警協力下、日夜節節進行、最近奉天省內有兩批股匪投誠歸順、於省內治安肅清上、有莫大裨益、

於本溪、瀋陽、撫順縣境附近橫行滋擾之共產匪東北抗日聯軍第三師郭大隊副以次七人、經本溪方面特別大作班努力宣撫、結果已於十五日在本溪縣第一區趙家堡子投誠歸順、當即呈繳大槍五枝、子彈九十七粒、手槍三枝子彈五十五粒、

又於清原、興京、西豐縣方面跋扈之匪首報字双長山潘海山以次十一人、經清原縣工作班宣撫結果、竟表示投誠、已於十六日在清原縣署舉行歸順式矣、

國軍開始大討伐 三江省地區匪賊

【新京專電】滿洲國軍、已開始大討伐蟠踞三江省地區之匪賊、而討匪情況如左、

一、赫隊主力、十二日午後、於綏濱綫城東方長勝屯與匪首長俠率領約二百之匪賊交戰、將此擊破、鹵獲馬二、小銃彈百三十七、

二、又該部隊、十三日午前五時、在綏東南西方十粁附近、更攻擊共匪、使共四散、敵匪遺棄屍體、捕虜三、鹵獲小銃六、手銃二、彈藥約五百十五發、奪還人票四、

三、美丈部隊田保隊、十二日午前七時、於富錦縣城南方地區、攻擊匪首萬勝率領之六十名匪賊、使共潰滅、更於澤山地區、赫隊亦於各處轉戰、對匪團與以多大之損害、

物價調整委員會章程 經省政會議決定

有關奉天省當局準備設立中之奉天省物價調整委員會之省政會議、於十六日午後一時半在省公署會議室開會、決定委員會章程(委員數在外)、關於委員之詮衡、再作檢討、至三時許始散會、

呂大臣歸京

臨席國立金鑛精鍊廠落成式而來奉中之呂產業部大臣、十七日午后二時四十二分歸京、

市署昨晨召開 農事定例會議

奉天市公署十七日晨九時、召開第九次農事定例會議、市公署及農事合作社關係者農業地區辦事處正副主任均參加、協議關於農業基本統計調查實施案、關於家畜家禽養隻數調查案、借與農具種豬種鷄養蜂管理案、農產物品評會案云、

合同法衙竣工 下月十七日辦公

【新京專電】司法部前曾於新京安民廣場新築合同法衙、現已竣工、將於十月十七日、開廳辦公、最高法院、最高檢察廳、吉林高等法院、吉林高等檢察廳、均將遷入此廳舍內、改稱爲新京高等法院、新京檢察廳、於吉林設置地方法院、地方檢察廳、

全滿主要列車新時刻表(中)

下行四〇七列車

奉天發	一九、五〇
錦州到	〇、四一
同發	一、〇〇
山海關到	七、五〇
同發	八、三五
天津發	一六、〇五
北京到	一九、二〇

上行四〇八列車

北京發	一〇、二五
天津發	一三、五五
山海關到	二一、〇〇
同發	二一、五〇
錦州到	五、二六
同發	六、〇〇
奉天到	一一、〇五

▲奉天、山海關間

下行四〇九列車

奉天發	九、二〇
錦州到	一四、一七
同發	一四、三〇
山海關到	一八、五〇

上行四一〇列車

山海關發	一一、五〇
錦州到	一五、五〇
同發	一五、五八
奉天到	二一、〇〇

▲奉天承德間

下行四一五列車

奉天發	二三、四五
錦州到	六、三二
同發	七、〇〇
承德到	一八、三〇

上行四一六列車

承德發	一一、三〇
錦州到	二三、〇〇
同發	二三、三〇
奉天到	六、一〇

▲新京清津間

下行二〇三列車

新京發	二二、〇五
圖們到	一〇、〇三
〃發	一一、〇〇
清津到	一四、四八

上行二〇四列車

清津發	一四、五〇
圖們到	一九、〇〇
〃發	一九、三五
新京到	八、〇〇

▲新京羅津間

下行快車二〇一列車

新京發	八、四〇
圖們到	一八、〇五
〃發	一八、三五
羅津到	二三、〇〇

上行快車二〇二列車

羅津發	八、〇〇
圖們行	一一、二五
〃發	一一、五五
新京到	二一、二五

▲新京、圖們間

下行二〇五列車

新京發	一〇、四〇
圖們到	二二、〇〇

上行二〇六列車

圖們發	八、一〇
新京到	一九、三〇

▲奉天北安間

下行三九列車

奉天發	一九、一五
四平街到	二三、二三
〃發	二三、五〇
齊齊哈爾到	一二、〇〇
〃發	一二、三〇
北安到	一七、三〇

祝賀九一五承認紀念

大日本軍承認滿洲國佳期紀念祝文
時維九月 建國佳辰 友邦惠認
愛護無倫 和平東亞 天麻騈臻
政治明朗 日新又新 謹祝以詞
欽心無垠

包頭市市長劉繼廣敬祝

厚和市土默特特別旗公署總管 默勒根巴圖爾
適逢九月 友邦施仁 承認滿洲
扶我蒙民 謹祝以辭 德惠永存

厚和市蒙古聯盟實業銀行

土默特特別旗總管 默勒根巴圖爾

厚和市糧業公會
厚和市客貨店公會
厚和市阿片公會
厚和市面業公會
厚和市生皮公會
厚和市粗皮公會
厚和市當業公會
厚和市茶點公會
厚和市蓆鐵公會
厚和市煤炭公會
厚和市米業公會
厚和市毡業公會
厚和市首飾公會
厚和市鞋帽公會
厚和市酒飯業公會
厚和市茶葉公會
厚和市藥材公會

包頭市公署 市長 劉繼廣 市署顧問 朝場

包頭市商會會長 董五三

包頭市土藥商會

包頭市皮毛同業公會全體

包頭市蒙古聯盟實業銀行

包頭市貨店同業公會會長 王維岐

包頭市京貨同業公會會長 毛傑臣

包頭市雜貨同業公會會長 賀昱功

包頭市牲搖同業公會

包頭市布貨同業公會

包頭市米面同業公會

包頭市藥材同業公會

包頭市油糧同業公會

薩拉齊縣公署 縣長 張琳 顧問 川原一男

薩拉齊縣商會會長 甯元顯

薩拉齊縣蒙古聯盟實業銀行

薩拉齊縣阿片公會

巴彥縣公函第六五二一號巴行拓第一〇號之三

巴彥縣招墾地區內失照聲明作廢

招墾地區內如左記失照者業經申告在案並發給新照今由本報揭載日起經三個月後如無聲明異議者無論該照落於何人之手亦均認爲無效特此聲明

段別	屯別	枚數	面積(垧)
薩字牌	花鹿城廠屯	一一	七二、六五八
仝	龍泉山屯	八	五四、四六一
仝	楊鹿嶺屯	一三	一二八、六四四
仝	鹿角嶺屯	二	八、七九〇
仝	東二道崗屯	八	五二、四四〇
仝	包寶山屯	三	一〇、七九八
仝	東包寶山屯	一	七、〇〇〇
仝	木椒房子屯	一五	五一、九〇五
仝	金家窪子屯	二	五七、〇〇〇
仝	程子溝屯	一	二七、三〇〇
東阿力罕	老道溝屯	二	一一、〇〇〇
仝	萬寶山屯	二	二二、〇〇〇
仝	老爺嶺屯	一	三七、〇〇〇
仝	老爺嶺後屯	五	二三、五〇〇
仝	門面山等屯	四	六四、二九〇
仝	門面山孫屯	一四	三三四、二三八
東阿力罕	門面山屯	三	一八、九〇〇
仝	萩窩堡屯	一〇	三八、三七〇
仝	西萬發屯	四	三九、九八〇
仝	梁珍屯	三三	三〇五、五九五
仝	小津河三屯	二〇	七一九、〇〇〇
仝	雙陽山屯	五	六六、〇〇〇
仝	孔家屯	九	一一八、五〇〇
仝	姜寶店屯	六	四四、五九〇
仝	朝陽堡屯	五	三九、〇〇〇
仝	青頂子山屯	六	八三、〇〇七
東阿力罕	萬大橋屯	六	一五七、五〇八
仝	津河堡屯	一八	六七〇、三九四
仝	太陽溝泉子溝屯	一	三〇、〇〇〇
仝	石廠屯	八	四七、六九三
仝	興隆堡屯	二	一七、〇〇〇
仝	邵家店屯	八	一四三、三八一
仝	小津河五屯	五	四八、五〇〇
仝	半截崗屯	一一	一四七、二五〇
東拉三太	四合店屯	八	三二、〇五〇
仝	亂營子屯	三	一一、二二〇
仝	太陽溝南馬架店屯	一七	五九、五四〇
仝	炮手會屯	二	二六、〇三〇
仝	老石廠邢家店屯	六	四一、八三〇
仝	柞樹崗屯	三	一七、七二〇
仝	西連珠山屯	六	一二、一五〇
天字牌	大黃泥河屯	三	二七、〇〇〇
北廿休林子	雙龍山屯	一	一二、五〇〇
仝	劉小鋪屯	二	三五、六〇〇
合計		三〇三	三、九八三、三〇二

附查失照者領名面積四至等已於巴彥縣公報五月二十八日附錄詳細登載

康德五年九月五日

濱江省巴彥縣長兼巴彥縣招墾地整備委員會委員長王興義

奉天唯一高等理髮社出現

鳳凰理髮社

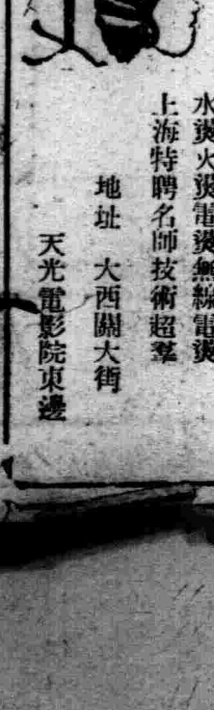

美髮整容 電機燙髮
設備輝煌 安適雅潔
樓房寬大 招待殷勤
藝術精良 與衆不同

水燙火燙電燙無線電燙
上海特聘名師技術超羣

地址 大西關大街 天光電影院東邊

大西關大街路北　電話(二)三二七八

天光電影院

十六日　十七日　十八日　十九日　公映

新華影業公司全部有聲巨片

袁美雲主演

女少爺

本年度的最新傑作流線型的喜劇新作風的俠義最奇妙的故事

同時加映　時事新聞　失眠之夜

時間　循環開映　每日午後一時至十時半　假日午前十時半起映

價目　樓上四角　學生三角　樓下三角　學生二角　軍警半價

雲閣電影院

北市場 ● 電話(二)二一二一

新華公司出品全部有聲對白歌唱流線型的喜劇巨片

首演

女扮男裝被看破，袁美雲險些當衆赤身露體

半張照片發了財，關宏達一躍而爲百萬富翁

女少爺

【即三集】化身姑娘

『主演』袁美雲　王引　關宏達　姜修

新片

姜修　陰惡鬼詐、謀奪叔產！

王引　見義勇爲、除暴安良！

同時加演　失眠之夜

演期　九月十六日（星期五）　十七日（星期六）　十八日（星期日）　十九日（星期一）

時間　每日由下午一時起晚十一時止　星期例假上午十一時入座　循環開演　隨時入座

票價　樓上四角　軍警學生樓上幼童三角　樓下三角　樓下半價二角

長短期優待券　末日有效

光陸 CAPITOL THEATRE

奉天城內中街光陸電影院

完全新版　紳士家庭的醜惡史！封建社會的興亡錄！

大家庭

趙丹　王獻齋　孫敏　主演

五位兄弟：五種心理：描摹得唯妙唯肖！

六位妯娌：六種個性：刻畫得活靈活現！

明星出品全部有聲對白鉅片

日期　九月十八日（星期日）　十九日（星期一）　二十日（星期二）

時間　每日由下午一時起　晚十一時止　循環開演　隨時入座　星期例假上午十一時開演

票價　樓下一律三角　樓上散座四角　廂座每位五角　學生樓下二角　軍警幼童半價

國民電影院

工業區國民市場內

九月十六日　十七日　十八日　十九日　二十三天

黃浦江邊

天一公司偉大出品。全部有聲對白鉅片。

陳綺霞主演

題材新。人才好。表演好。導演好。

這裡有……荒淫逸樂的富家翁！

這裡有……摧殘壓迫的苦命女！

這裡有……麻木頑固的老頭兒！

時間　每日下午一時起　十時半止　隨時入座　循環開演　星期例假由上午十一時開演

價票　樓上一律二角　樓下一律一角　軍警學生樓上一律一角

亞州電影院

滿映第二次有聲對白愛情歌唱巨製

七巧圖

季燕芬　孫季星【主映】

同時放演　望春風

23日演　夫婦之愛

（演期）十五日　十六日　十七日

（票價）樓上三角　樓下二角　軍警學童半價

（時間）下午一時起　晚十一時半止　循環放映

東安電影院

黎莉莉　金燄　韓蘭根【主演】

到自然去

聯華公司無上傑作　全部對白有聲鉅片

寫盡大自然旖旎的風光　披露人世間虛榮的解釋

十七日　十八日　十九日　二十日　開演

循環開演　每日午後一時起　星期假日早十一時演

奉天警務廳化驗　瀋陽警察廳註冊

家庭常備聖藥

老君丹

本城外埠各縣鎮均有代售

主治　男女內外兩科。流行時疫吐瀉赤痢。虎利拉。胃病。肺病咳嗽。吐血。頭眩。婦女。經血病小兒。急慢驚風。食積。班疹

大瓶國幣五元　小瓶三元　大袋國幣五角　小袋國幣三角

本局備有詳細說明書函索即寄

老君丹總批發處　奉天商埠一經路來鮮里　電話二○一五四六號

火湯良藥

家庭常備　如意膏　撒可喜龍

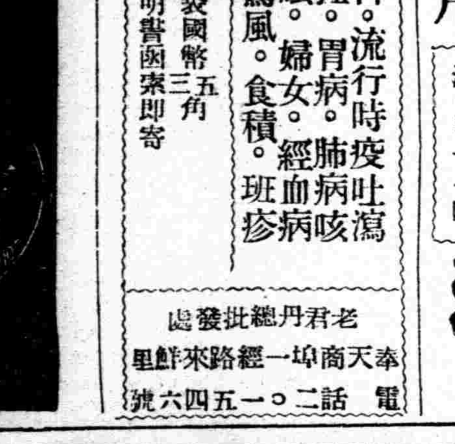

令治水

立止牙疼

不論如何之牙痛不知不覺均可治癒

主治効能　虫牙之痛　牙根痛　由上火所起之牙痛　由神經肩酸而起之牙痛　其他所有牙痛均有神効靈効

發售處　大阪東京　丹平商會

經理處　大連　寶藥會社

定價　二十五錢　三十五錢　五十錢　各藥舖均有

化痣散專治

雀斑

此藥專治雀斑汗斑風火疙疸酒刺薄皮癬面皮黑黃等症凡有患以上各症者速購此藥擦抹一袋即愈有改換艷容之功每袋國幣一元△外埠函購不加郵費

奉天小南關老爺廟前光明里十號萬春堂謹啓

舒肝健胃丸

平肝順氣　開胃健脾　因氣因食　各症良药

此藥專治、男婦肝鬱氣滯、胃不消化飲食停滯、時常打隔、嘔吐酸水、胃腸脹痛、兩脇攻痛、及日久心口疼痛、噎膈轉食、心腹病癥、塊癥痞積、氣逆攻痛單雙鼓症、因氣肝脾食積、寒積、虫積、氣積及茶寒酒寒心腹各症、服之確甚功効、舒肝順氣、開胃健脾、開鬱化滯、散積消聚、平肝導滯、散瘀除癥強健胃納、調腸通便、消除煩悶、舒暢氣血、通暢百脈、凡係因氣因食所患肝胃各症、無論老幼服之真治胃病的良藥也、

○每袋定價國幣一元半打五元函購不索郵費

各埠均有經售不知直購可也

總發行奉天鐘樓北　關東大藥房

博愛醫院

產院新設

大連市小崗子濟宏街

本院電話（三）一六六六　（三）二六六六　（三）三六六六

外科（內臟　肛門　整形）　內科　小兒科　眼科　齒科　花柳　皮膚　耳鼻咽喉科　X光線科

新館（本院西隣）電話（三）二八○五　（三）四六六六

主任　産科婦人科　女醫師　日沖飛那　女醫師　中村二字　稻垣雅子

產　樋口佐和　坂元カヤノ　德山ノシ　沼本泰子

婆　片岡シツ子　大久保カメノ

分院　市內奧町　電話（二）八五一○

百代第廿期新品目錄

白玉霜

二士二女二

洛子	白玉霜	德孝雙全	頭二段	38038
		玉堂春	三四段	38041
		馬寡婦開店	頭二段	38043
		花魁從良	頭二段	38045
梆子	金鋼鑽	拾萬金	頭二段	38026
歌舞曲	王次龍等	王老五	頭二段	35332
	薛玲仙	楊柳青青	頭二段	35330
音樂	廣東音樂	孔雀開屏　村曉		58156
		二龍爭珠　齊破陣		58157
		甜姐兒　寒潭印月		58158

◎定價國幣壹圓陸角

神皋雜俎

偵探小說　古城情魔記（十）

一名父子鬬智　（儒丐譯述）

只見這實驗室。是一間很大的屋子。在一方面。裝設着爲實驗用的暖爐。其他如鍋竈、蒸溜器、玻璃瓶、電氣器具等類。堆積如山。壁間排列着書匱、器厨。以及極堅牢的大保險匱等傢具。在另一方的墻壁上。開了兩個大窗。都嵌有鐵格。窗外就是已然蕭條起來的晚秋原野。很覺淸曠。這時祿來已自行至大暖爐的旁邊。不住的在殘灰中撥尋。冀有發見。不想果有一張燒焦了的紙片。便很小心的拾起來。上面隱約還辨字跡。他便很鄭重的把那火餘紙片。交付德茲克教授說。

『德茲克君。請把它保存起來吧』。

原來那紙片上。還有幾字可識。正是牧師：秋：花：昔等字。末尾還有『十月十三日』五個字。一定是所記的月日了。德茲克教授方把這紙片接到手中。不由得早已震顫起來。只聽他嗝嗝着叫了一聲『上帝！』祿來只如沒聽見。一躍身。登上暖爐的磚沿。又把烟突檢閱起來。只見烟突的上部。次第狹窄。離頭上二尺高的部位。還嵌了鐵格子。暗道。『這里是不能通過的』。遂自實驗室。又到黃屋那里去檢查。此宅的窗戶。和風雨扉。自肇事那夜。就沒打開。所以室中很暗。祿來方欲進屋時。立急停在門閾上了。只聽他以很驚怪的聲調叫道。

『呀！是黑衣夫人的香味！』

說着。三步兩步。踉踉蹌蹌的退出來了。

第二章

祿來約瑟。原來是天涯浪跡。無可恃怙的一個孤兒。幼小時。在由烏村中。被一家打魚的夫婦來收養。那地方離比利時國境很近。他也不知他的父母是誰。父母的容貌。更是不能知道。因爲他一落生。便託給他人。代爲養育了。但是他雖不知誰是他的兩親。小小的心坎中。却獨思念一人。不管便是母親。直到如今。他還在思念着。始終不能忘掉。

當他在八歲時。一個春天的夕刻。有一位自稱宜爾碧夫人的婦人。穿着黑色的喪服。年紀還很輕。來到小學校。特意訪問祿來約瑟。說和他的母親是至友。遂把約瑟叫倒應接室來。很憐愛的。把約瑟抱在懷中。用流着淚的臉。不住的向約瑟的兩頰親着。又復頻頻貼擦。儼然就是母親在撫愛她的愛兒。既而很懇摯的。勉勵約瑟。致他當以不撓精神。攻究學業。將來也好成爲傑出的人才。藉圖自立。最要是保重身体。不可患病。很丁寧的囑咐完了。又拏出一匣糖菓。贈與約瑟。便這樣戀戀不捨的辭去了。夫人罩着黑色面紗。看不見她的容貌。不過由肌膚裡。常常發出一種微妙的薰香之氣。好象已自沁入約瑟的心脾。無論如何。也不能忘的。

自是以後。他對於母親的思慕之心。一天比一天殷切。是年冬。他由小學的寄宿舍逃出來。想要尋找他的母親。他那里尋得着。因此就淪落天涯。到處流浪。野宿山伏。也不知嘗了多少艱苦。漸漸走到了馬賽。又過二年。是個夏季。他已有十二歲了。因交了不少的浮浪兒。便在碼頭上。給輪船擦洗汽罐什麼的。始得掙了些少工資。他爲人聰明。工作認眞。而且又會書寫。輪船公司。不忍再教他作那笨重的勞力。

陽明之家學　（曉一）

陽明文章道德。照耀千秋。然其靑箱世澤。源遠流長。載之志乘。至陽明而嶽降生嶽。赫然名世。秀靈特萃。蓋非徒如所謂莫爲之前。雖美勿彰。莫爲之後。雖盛勿傳焉。遠祖綱。字性當。綱父士元。與弟秉常敬常。並以文學名於元末。善劉基。洪武四年。以基薦召用。出任廣東參議遇害。子彥達。號遯石翁。精於易學。彥達子與準。閉門力學。不求聞達。曾祖傑。字世傑。　著有周易說四卷。春秋說五卷。周禮考正六卷。祝竹軒。名倫。著有竹軒藁八卷。乾隆邑志。案舊志。作竹齋藁。光緒志考。倫字天叙。號竹軒。爲之改正。父華字德輝。成化十七年進士第一。累官學士少詹事。進禮部左侍郎。以陽明忤劉瑾。出爲南京吏部尚書。旋以會典小誤。降右侍郎。瑾敗乃復故。學行爲時所重。所著有禮經大義。諸書雜錄二十卷。垣南草堂藁十卷。龍山藁十五卷。其禮經大義。千頃堂書目。乾隆邑志。並作讀書雜錄。垣南草堂稿。龍山稿。乾隆邑志。　龍山稿作十三卷。垣南草堂稿。作十五卷。冢孫承勛。　著有瑞雲樓

詞的研究（下）　（敵厂）

北宋詞人中。柳永與周邦彥皆通音律。柳曾爲教坊樂工製腔譜曲。其詞傳誦極廣。周則曾爲大晟樂正。尤善製新腔。詞既能歌。有固定歌譜限定。往往失去它的自然生動的資賦。往往不易做到好處。雖經南宋諸詞人的盡力的創按譜塡詞。尤易妨害眞摯情感的表現。所以。除非有眞純製。也因束縛愈大而逐漸式微了。

南宋時。國事蜩螗。影響於人民生活者甚大。有心之士因不能盡其才。致悲嘯長吟。辛棄疾。劉改之。陸放翁都是這類人。他們的詞皆氣派雄壯。慷慨悲歌。於剪翠刻紅之外。屹立一宗。辛棄疾的詞尤多可稱道者。然終因南宋只完成一個偏安局面。暫時苟安。於是文人又還本原來面目。雕琢粉飾於字句的奇麗。詞在這時期便爲一度最後的掙扎。而無形中却陷入於更深的窠臼中。無可自拔。姜白石的格高詞深。然而却過於偏重詞律的創造。忽略詞中應有的生命。爲後人所病。外此如吳夢窗。史祖達等。堆切雕琢。更屬隔膜笨重備極偏枯。

詞便因在南宋爲種種音律所限制。不能使表現轉達。因而衰落。及到元初。另有人根據詞而改進行曲。詞的命運正式告終。不過關於詞。另外我們想補充兩點。第一便是宋詞作者中。有二位女人。這一點在文學史中。甚屬特色李清照的『漱玉詞』（北宋）與朱淑貞的『斷腸詞』（南宋）流傳至今。從不稍衰。足見出它在詞史中的地位。是不可抹殺的。其次。經過元明。淸中葉有滿宗室納蘭成德以詞著稱。其『飲水側帽詞』情意眞摯。可直追李後主。但因所作雖佳。適非其時每足爲人忽略。因而在此附註幾句。（完）

時光老人　（征夫）

我彷彿行旅在 廣寞的 郊野裡。沒有別的人。同時又沒有一條狗。一隻鳥。及一些帶生意的東西。只有我一個人。靜靜的向前走。我自己默默的走了許多路。但是在我的後面好像有甚麼聲音。好像有人在追向我來。聲 音漸漸 的離我近了。我奇疑我以爲這地方不會有人的。我驟然回過頭去。呀！原來是一個老人。扶着仗。隆着背奔向我來。 他走 得很快。他離我更近了。啊。我認得他。他是叫做『時光老人』的。但是。他怎麼會走到這裡來？他爲甚麼要追我 ？我停 了脚步。他走到我的前面。

『時光老人。你怎麼會到這裡來？並且你爲甚麼要跟着我？求乞嗎』？我問他。他不答。『時光老人。你到底爲甚麼』？

他仍不答。我只好還是 向前走。可是他也 還是追在 我後面。我很快的向前走。他也很快的追着我。我覺得很怪。他爲甚麼要這樣苦苦的追在我後面？

我走得很疲乏了。我想稍休息一會。但是 好像他 在催促我。逼得我不得停脚。

『時光老人。你爲甚 麼這樣苦苦的逼我。我已經疲乏了。該讓我休息一會』。我回頭。乞求他。

他仍不答。

我彷彿失了自 持身体 的能力。不知不識的 任憑 他追我走。

他追我到一個地方。這地方的前面伏滿了墳墓。我實在不願再走了。回過頭去懇求他。

『時光老人。放鬆我些吧我實在不願再向前走了。因爲前面全是墳墓。』

他仍不答。

他仍逼我走。我好像受了魔的誘導。一刻不能停下去。只好走向那方去。

呀！前面的那些墓浮動了。張着墓口。向我浮來。好像要吞我下去。我窘極。回頭望。時光老人只是對我默默的笑。

——九。十三日

痛心　（露凝）

空際盤旋着的孤雁—哀鳴。池中迷醉着的双鴦—蜜語。軟語。柔聲。佈成的春意由新戶中洩漏出來。刺痛了玫已碎的心。她用被蓋緊了頭。閉嚴了眼睛。雖隔絕外力。總止不了愁思縷縷。滿帶着的苦辣。辛酸。似藉着熱淚。

來發洩過去的甜蜜在她的腦中。來 往着。夏夜的江干漫步。秋日的園亭玩月。甚至賞雪撫琴。種種 有趣味兒的事本是以陶醉了玫整個 的靈魂。再加以麟的愛護更使她成了一個快活的仙子。但。花不常好。景不 常在。已成了曇花一現。去不再返了。

『不孝有三。無後爲大。』是麟所持 的理論。也是家長們當進的忠告。結果。她 只好以賢妻的態度。承認了納妾的事情。每日捧了一顆碎心去操勞。她唯一的希望。就是麟肯和從前一樣的愛她。啊。麟的一切都 爲新人迷住了。每日除了吃飯時 和她見見外。其餘的時間都在姨奶奶房中。唉。只見新人笑。那聞故人哭。溫存的愛。永不能加到她的身上了。君玫不由得失聲了。她的笑 聲和夜鷹的啼聲交奏成了極慘切的曲調。

九。十四。投於吉垣

新秋吟（并序）　（鄭中）

珠露降。金風生。 天地始肅。河漢方秋。登北郭之山。能無感慨。臨南江之釣。亦已魂消。非獨遷顧興思。眷懷難忘。蓋天時人事。實悽愴心神矣。 僕孤山故人。寄跡天涯。 弄文弄墨。了無所成。呼馬呼牛。蹉跎歲月。寧勿效阮籍窮途之哭。而悲美人之 遲暮也耶。爰以心曲書以俚詞。作者不文。見者能不莞爾。

昨日故人來。遺我雙紅棗。感子殷勤意。 攜來由遠道紅棗紅如血。 中心恰以熟。凝眸顧庭前。無語竟凝咽。問居何由耳。區區便懊惱。非悲秋來速。唯恐白髮早。我生年十八。淹忽若一朝。世事苦相 尋。去如夢境遙。幼年讀詩書。少壯 始操觚。天資 自低拙。奮 飛擬江湖。嗟夫運不齊。憂患常苦多。體軀猶健强。壯志嗜消磨。我欲振雙翼。翩翩翔八極。其奈歲月何 。青春已殘蝕。日暮臨江干。天際起涼飇。扁 舟歸舊浦。寒江去迢迢。遠岫何靄靄。 風蒲但蕭蕭。鄉思飛何處。關山萬里遙。登高欲憑眺。宿露沾我衣。 衣沾不是惜。寸心莫相違。天高兮雲靜。涼收兮水清。 冥鴻塞上來。長橋遠浦橫。暮傍小園坐。 悠然聞寺鐘。始悉秋衣薄。欲將紈扇慵。閑話語老嫗。秋來幾時重。老嫗聞我語 。悄然斂笑容。不知秋來處。但見草木衰。草木衰幾時 。鶴髮亂如絲。愁看月明暉。心驚葉疊枝。今復値秋風 。黯然寧勿悲。

——中元節日於吉林

無線電

播音節目（第二放送）
大連中央放送局
九月十八日（星期日）
前六、三〇（新京）國歌
七、四九（全滿）淸晨音樂
獨唱
A、滿洲國國歌（滿語）楊孝毅　B、蘭花（日語）東海林太郎
獨唱
A、滿洲事變七週年記念歌（日語）有島通男　B、滿蒙維新之歌（日語）四家文子
合唱　愛國行進曲　演者歌倫比亞合唱團
九、〇〇（哈爾濱）聖典講義
九一八記念日謹釋建國宣言　濱江省立女子高等國民學校校長　蘇正晃
九、五五（新京）新京忠靈塔秋季祭典實況　由新京忠靈塔中繼　放送員　曹國齡
后〇、三〇（全滿）鄭國戲紅燈計（一）業體設　外數名
一、〇〇（新京）新聞
一、一五（奉天）舊劇法門寺　協和會奉天市公署分會演劇部
二、〇〇　大連足球循環賽實況　由大連運動場前足球場中繼　一、交通對獎學會　二、稅關對大連運動俱樂部　放送員　耿恩華
四、四〇（新京）新聞
七、〇〇（新京）　新聞
七、三〇（奉天）講演（九一八事變記念日特輯）　九一八事變的感想與應有之覺悟　奉天省長　金榮桂
七、五〇（新京）　話劇　義血千秋（建國文藝當選劇本）　新京大同劇團　木石居主人
八、三〇（哈爾濱）古琴獨奏　一、耕莘釣渭　二、慨古吟　三、韋編三絕　四、平沙落雁　五、醉漁唱晚
八、五五（哈爾濱）獨唱與合唱
一、合唱　高陽台　全体合唱
二、獨唱　大江東　劉忠
三、合唱水濱　全體合唱
四、二部合唱　冰　王文海　連克球
五、合唱　聖母讚祝　全体合唱
六、二部合唱　鏡　陳光華　徐正利
七、合唱　杜鵑　全体合唱
八、合唱　協和行進曲　全休合唱　f y 放送歌詠團　指揮　劉忠
九、二五（新京）新聞
一〇、一〇（哈爾濱）曼多林給答合奏　夏威夷名曲　第一曼多林　澤徽　第二曼多林　雨生　六絃給答　牧仁
一〇、三〇（哈爾濱）評詞彭公案　張文普

債　（惠普）

人們都曉得。借了人家的錢是債。必須償還。故有『好借好還。再借不難』的諺語。警告人們。信用第一。不然堵死了門子。走通不開。又『不圖富 不圖貴。不欠人家的。不缺人家的。就好』。的語句中。更能瞭解人們。深知無債之樂。然人們却不曉。

事父母不孝。對國不忠。於朋友交言 而不信。夫婦不和。兄不友。弟不恭。所欠下的債——孝債 忠債。信債和債。友債。恭債—— 這也就是[illegible]債。換句話說。這[illegible]

義務債亦畢 生享受。循環不已。對於這些債。不能償還的人。辜負了各大債權 者的好心好意。並且又苦害了自己。眞可以說是。損人不利 己的樓小子。若再進一層乾脆去說。那就是。人類之敵。社會之蠹了。

朋友們。你願意國强家富嗎？ 事事都圓滿嗎？啊。願意。太願意。那麼。你要趕快瞭解你 所担負的一切債挑子。迅速償清。勿使拖欠。一則盡了 自己的責任。完成人生之大使命。又能於國於 人有莫大之益。眞是一擧數得啊。你萬不可作那『飽漢不知。餓漢飢』。的迷夢兒——誤我誤人——忘了那望眼如穿等 待接受你所賜而享受的人兒啊！更別爲那『[illegible]』累了你的人生。你的前途。你的 幸福啊。

談東京的圖書館　（夢傑）

說起東京的圖書館。當然首推內宮省。宮內省的圖書館。貯藏本最多。自我國六朝起。李正言等的手抄本。敦煌發現的經卷。北宋以後的各種精本等。收集極豐富。並且日本歷代皇帝的筆蹟。肖像。和了各家抄本。寫經。中右紀等各派紀錄。文書。總之。是古時高麗板。北宋版。大藏經。佛典等的一個名貴的寶座。記得十幾年前宮內省圖書館因爲珍本多被書蠹所蝕。於是特地請北京二個修 補名匠。到東京詳加整頓。其手術的高抄。簡直可以看不出那處是補筆？那處是被虫蝕過的？當偉大 的修理工程完畢時。使人感到了異常的興奮。

居於次位的。就是內閣文庫。這也是個東京宮城裡有數的圖書館。位在楓密院的門前。收藏書籍。達六十萬冊。日本最名貴的紅葉山文庫。大部分已齊集。千代田文庫昌平坂學問所文庫太政官文庫等。都是非常有名的書籍。日本文化的研究者。差不多每天都聚在那兒。

保藏日本報章雜誌最多的。要算帝國圖書館了。那裏自從日本歷史上有名的被彰義隊再得一敗塗地後。當時在池之端地方由幕臣福地櫻痴手寫的小新聞起。以至今日的新聞雜誌。可以說收羅無遺。帝國圖書館。誕生在明治五年四月。當時設立在文部省的舊大學講堂裏。後來經過十八年的轉輾。方才安定今日的上野。在明治初期到二十年的日本文明開化時代。前去借書的人。已須先在二三日前預定。其擁擠可想而知。

除了上面三處外。其餘都是民衆可以隨便借閱的了。日本的圖書館。雖然有人把它稱作『自由公共圖書館』可是這是個有趣的錯誤。原來公共圖書館。是指Public Library而自由兩個字。是免費free的誤解。在美國式共他各國。圖書館當然是免費的。但是在日本却不然。日本的圖書館。是要閱覽費的。東京一市。共計大小有二十五館。閱覽費都自二錢到三錢。

這種圖書 舘。有名的 是日比谷 圖書舘。藏書約二十萬冊。該舘在明治 四十一年成立。當時恰巧在日俄戰爭之後到大正四年。天皇賜與補助費達十萬元。該舘便靠了這筆費。從事於搜集關於東京的鄉土誌料。其主要書籍。爲紀念已故近藤鄉船會社社長的海事文庫。東京市電氣試驗所的電氣文庫。以及日英文庫等各種西洋書籍。

東京帝大附屬圖書舘。自從大正大震爲災後。以二百萬美金。重建一U字形的雄壯建築物。日本人稱它爲科學長城。建築物的中軸。聳起達七層的。就是書庫。書庫全體都備有玻璃書床。及七層的鋼鐵書架。裏面工作分配。完全是近代立體的事閱務。地下室是專將外面還來的書籍。加以解拆消毒。再轉交二層樓上的收發系。由收發系與三層樓上的目錄分用系安放。震災後。從各國送到日本的都用商船運到。一時達七十萬之多。

步炳忱原韵　（兆傭）

（即覆）原詩見十二日本報

胸中無障礙。市外自淸幽。寫字常還債。吟詩笑打油。秋花頻獵艷。俗客避如讐。轉瞬古稀至。田園擬退休。

何意來佳客。敦 門相與談。愧無好 酒飯。得興作盤桓。天地胸能濶。詩書味不窮。時荒休過問。無事即平安。

明倫詩社來稿

魚家　（惜餘）

簑烟笠雨學嚴陵。世界安危耳不聽。双槳劃開春水碧。一竿釣出晚山青。笨忘歸惹妻狂笑。人睡休談我獨醒。光武江山今在否。魚台千古永留型。

[illegible]不憚勞。數尺鈎台峰兩岸。一船明月水三篙。鷗波如畫開窗賞。魚隊隨流學網撈。嚴子已無灘尚在。江山萬里等鴻毛。

田家

數畝園林百畝田。一家和樂陶然。春花簇簇蜂偷蕊。夏木陰陰鳥弄絃。禾黍秋成歌大有。稻粱冬藏兆延年。老親[illegible]一笑妻孥喜。成美農夫養鼎天。

一家飽煖恃爲農。手把犂鋤不放鬆。春雨如膏滋穡壠。夏雲當戶幻奇峯。秋林紅葉懸佳畫。護宅青松競秀冬。四季風光無限好。田間有樂何從容。

酒家

[illegible]上綠痕。十里香風春久駐。一罏活火酒頻溫。何人挑菜過莽渡。有客迷途問杏村。烟樹蒼茫鶯燕語。儼然世外小桃源。

四園紅杏一青帘。矮矮茅廬短短簷。石鼎烹茶香並沸。泥罏煮酒火頻添。東鄰間飲酒思元亮。上坐酣吟醉子瞻。若是[illegible]

秋日　（曠夫）

一縷青煙。籠照山頂。淡黑色的雲。出沒其間。日兒似乎也隱藏著。小澗流水。潺潺的伴着落葉聲。一群飛雁。帶著一個消息。伊對北客的人。將望眼望穿。

九星日鑑

舊九月十八日　周七月廿五日　日曜　癸丑　先勝　定　房宿

▲一白之人、此日發生爭執時、永遠不能解決、午辛癸吉
▲二黑之人、視之如不振奮、然勉勵則可漸次發展、卯未丑吉
▲三碧之人、徒恃爾之才力時、終於劣於鈍物、丙庚辛吉
▲四綠之人、鞏固基礎、雖不能進展、但百折不回、吉、丁辛乾吉
▲五黃之人、事物雖不能急速進行、終亦必能如願、甲卯乙吉
▲六白之人、進而有序、可以任重致果、辰巽丑吉
▲七赤之人、此日做事、宜摒捨目前、着眼大局、始大勝利、辰未丑吉
▲八白之人、出言且下事、必定有辛勞、甲卯乙吉
▲九紫之人、只顧奔走外方、而疎忽家內、必生破敗、未壬丑吉

本報主辦小組象棋賽會奕乘錄

趙文宣（紅）　白桂山（黑）　黑先紅後　（趙勝）　(17)

第三局

相三退一、兵五平六、士五退六、士五退四、士六進五
馬三退二、（白負）

關於本縣招墾地買收之件

安達縣招墾地整備委員會佈告第一號

爲佈告事查我國對於未墾耕地開拓一節於國內產業振興並國家財產充實上極爲緊要故自建國以來而政府即充分注視此項也

茲查本縣未墾荒地尚屬廣大並因匯[illegible]天災而置撩荒者亦係不少此項土地極待開拓誠爲目下之急務惟欲依賴於移民之開拓更屬至大期待是以政府依據日滿兩國之親善不可分離並兩國共存共榮之關係而圖造成我國富强基礎起見特擬選拔友邦日本帝國優秀幹練農民移殖我國以使共邁進於王道樂土之建設本縣基於以上之國策業於九月十三日成立招墾地整備委員會而行協議土地買收一切事項至買收一節必以公平合理爲目標對於被買收區域內之住民決予以全力保障與維持希各該民勿自不安茲將買收手續及辦理方法規定於左望整備地域內之土地所有者嚴緊嚴尊守各項速行繳照爲要倘逾期不按規定辦理時即依照地主不在土地管理法認爲地主不在地由本委員會爲之代辦一切案關產權至重且大萬勿稍有遲悞仰各該地主一體遵照勿違此佈

記

一、買收區域　國字段　恩字段　慶字段　人字段　壽字段　年字段　豐字段　家字段　趙家窩堡　高家窩堡　王家屯　李家地房子　史家地房子　孫家店東　高家地房子　田家地房子　董家地房子　王家地房子　孟家窩堡　東太平莊　東張家屯

二、收照日期　康德五年九月十三日起至九月三十日止

三、收照地址　安達縣公署　招墾地整備委員會　正德村公署　辦事處　興仁村公署　辦事處

四、（倘有故意避延不交地照者俟逾期後本署按不在段地主之辦法辦理之）

五、地照丟失或抵押於他人者須由該管村長　備具証明書來署聲明

安達縣縣長　安達縣招墾地整備委員長　高芝秀

康德五年九月十三日

宅地房屋廉價出售

茲有坐落奉天市小南邊門裡大街路東宅地數段約廿畝及城內市房住房兩所均行廉價出賣如欲購者請詢問小南關下頭皇學對過長盛合灰舖便知（介紹費從優）

唯一痔藥　化痔散　龍土　化痔膏　（奉天大西關大街一下頭路北二〇七號）　張三多堂

函索痔圖說明付郵票四分滿市二分即寄

俄國飯店　歐林比克

OLYMPIC

諸君欲飽口福　請至歐林比克飯店
特備俄國大菜　零吃隨意方便
適於宴客會友　注意潔整盃盤
庖師由俄京聘請　精工細製週全
不但食物味美　而且定價極廉

洋酒　西洋糖菓　咖啡牛奶

時間　早飯午前八時　午飯十二時　晚飯隨意

地址　奉天日站浪速通二七番地　大和旅館西隣　電話3二六八四

丸久式製粉機

丸久製粉機　十馬力用　五馬力用　二馬力用　一馬力用　半馬力用　其他各種俱全　脚踏用

用途　大米、小麥、蕎麥、及其他一切穀類、鑛石、粘土、木炭、煤球兒原料、綠香、辣椒等洋醬油原料、養鷄牛馬料、肥料、包米高粱、栗類、顏料、酒醬油原料、砂糖、染料、及其他一切粗細碾碎及糊餅類等之攪拌、泥合等最合理想的機器

丸久手搖製粉機　本機與電力機相同適用於各種原料其能率五倍於石臼

出品因係大量製作故價廉

（奉函樣本）

日本大阪市東區內安堂町電停前　設　久保田工業所　電話東區三〇〇五番

吉市在兩大紀念中舉行 國民作興週間 併開催防空思想展覽會

【吉林】光陰似箭、轉瞬又屆九一五友邦承認紀念日、並九一八滿洲國事變紀念日、此兩大紀念日、爲我國民最可紀念之日、吉林市內慶祝紀念、由市公署協和會市本部聯合舉行慶祝事項、由九月十五日起、實行体育週間及國民作興週間、茲將慶祝事項日期列左、

一、九月十五日午前七時在神社民衆運動場等地建國体操、各學校官廳機關各戶揭揚國旗、午前十時至午后四時、在吉林驛前市民体力測定（握力体重胸圍肺量）午後七時在維新街小學校公會堂、開日本承認滿洲國紀念講演會、

二、九月十六日午前七時建國体操、地點各學校各機關、午前十時至午后四時、市民体力測定、（在領事館前）午後一時在民衆運動場行青少年体力檢查、午后七時半在民衆運動場、開映畫講演會、

三、九月十七日午前七時建國体操各學校各機關、午前十時至午後四時、在警察廳前市民体力測定、午前十時至午後四時在陽明小學校青少年体力檢查、午前九時至午後四時在省立圖書館開体育衛生展覽會

四、九月十八日滿洲事變紀念日午前七時建國体操、各機關各學校午前九時在神社慰靈祭、（軍警官民學生一律參加）午後七時在公會堂開青年雄辯大會、

五、九月十九日午前七時建國體操（各機關各學校）午前十時至午後四時河南街行市民體力測定、午前九時在民衆運動場開市民體育大會、午後七時半在民衆運動場內開映畫講演會、

六、九月二十日午前七時建國體操、各學校各機關、午前十時至午後四時在北大街開市民體力測定、午後一時在民衆運動場開市民籃排球大會、午後三時至午後七時在公會堂開映畫大會、

七、九月二十一日午前七時建國體操、各學校各機關、午前十時至午後四時在臨江門行市民體力測定、在此週間國民精神作興體育週間、國民精神總動員防空思想作興展覽會、

參議長及貴衆議員 來佳視察

【三江】滿洲帝國參議府副參議長橋本虎之助氏、爲視察三江省躍進情況後、及邊防治安近狀、於九日搭飛機來佳、當受本地官民熱烈之歡迎、在佳防問友我軍政各機關外、又會見記者團、十日搭飛機赴富錦視察邊防、於十一日由佳回京、又日本帝國貴族院衆議院議員一行卅五名、由小村侯爵率領、於十一日午後七點半鐘由圖佳列車由北鮮抵佳視察、受日滿官民隆重之歡迎於十二日先訪問澤田部隊、馬場部隊、次則參拜忠靈塔慰問傷病兵士、午後三時、搭圖佳列車赴勃利視察移民區云、

節約奉公報國 郵政貯金踴躍

【三江】三江省公署次長松田芳助氏、前鑒時局重大性、槍後之國民、應急起節約奉公報國、直接個人生活安定、間接國家富强、由八月起、勸導官公吏、及各團体、加入郵政保險貯金、頃開參加者、特別踴躍、結至八月底、貯金者如下、專賣署廿三件、依蘭分監五件、稅捐局十三件、公利源四十件、稅祥泰十八件、同義合廿件、福順太廿三件、德祥東十四件、同瑞昌十五件、協和會十五件、同興合十五件、中央銀行十四件、共計二百十一件、九月份已加入者、則有省公署、市公署、縣公署、警察廳、法院、國際會社、地區司令部、電電會社、電業局、採金會社、礦山會社等、約有四百件、總金額不下二萬元云、

宮澤次長一行 在延視察畢返京

【延吉】民生部宮澤次長、偕同後藤秘書、荒木督學官于八日午後來延、當下榻大和旅館、九日午前至省公署視察、午後視察各學校畢、即於十日歸京云、

破壞滙兌管理 杉原氏被檢舉

【安東】長期經濟建設之滙兌管理法、感於私利與日本內地方面相連絡、以日本銀行券向天津、上海方面輸送、由滙兌市之變動、而從中漁利、此日本內地人一黨爲安東警察廳檢擧、該犯係居住安東市中之某和服商杉原某、（四二）耳長期間、以相當巨額之圓貨、輸送至上海方面、遂沒收其所持金四萬圓、

忠靈塔秋祭 行精神祭典

【齊齊哈爾】爲英靈永眠之忠靈塔、已定於月之十八日舉行秋季例祭、例年由駐齊部隊參謀長擔當祭典委員長、本年因國田部隊在演習中、故本年委員長、由近藤省次長代之、統轄祭典業務、昨日已發表祭典順序如次、

一、當日市民、揭揚日滿兩國國旗、

一、團體參拜者、務於九月十二日將團体名指揮者及人員通省長官房庶務科、

一、一般參拜者、閉式後豫定午後一時

一、花環、御供物之寄附希望十五日以現金送寄省長官房庶務科云、

吉警察廳整理 市內警所

【吉林】隨大吉林市建設發展、吉林市警察派出所、亦有位置變更之必要、現警察廳、對於重要位置派出所、爲永久佔用及壯觀瞻計、建築小樓房塗以綠色茲將其整理情形列左（名稱變更）爲隨市內實行區町制警察官吏派出所名稱改正、計北馬路派出所改爲驛前派出所、釜路口派出所改爲釜路口町派出所、五緯路派出所改爲大和町派出所、文廟派出所改爲文廟町派出所、南馬路派出所改爲陽明町派出所、（位置遷移）大和町派出所遷至怡春里南門路南、臨江門派出所由翠花胡同遷至臨江門新建分所、朝陽門新設立分所、驛前分所由現址遷移新建所址、新建派出所五處爲朝陽門、大和町、驛前臨江門等處、

徵收家屋稅 即自十月一日實施

【延吉】延吉稅捐局依昨年十二月勅令第四四號之制定、特實施徵收家屋稅、茲已決定延吉、圖們、龍井、銅佛寺、老頭溝、頭道溝、朝陽川、明月溝等九處爲實施地、並自十一月一日起開始着手徵收第一期稅、非此家屋稅與營業稅法稍異稅局備有標準價格表冊、希一般前往觀覽、以爲參考云、

省署營繕本年猛進

【三江】三江省公署官房下之營繕股、專司本省官公署之營造建設、本年建設、多於上年、現已完成者、計有十件、總工費爲五十壹萬七千二百卅元、內分國立農事試驗場之倉庫、及種芸室、並原種圃等三處、此外則有佳木斯市高等國民學校、郵政局、地方法院及警察分駐所四處、尙有上年興工、現未落成者、爲中央銀行佳木斯支行、電電會社佳木斯支店、又航空會社佳木斯本社此三處工程、爲佳市新建之鰲頭、總工事費、約在二百萬元全部落成、不出二月間云、

高等法院遷移 御影先奉新廳

【吉林】吉林高等法院遷移新京南嶺新建廳舍司法部樓下同時改爲新京高等法院、遷移期奉司法部令、由九月二十日起三十日止爲遷移期、並令御影先期送京、於九月十三日上午恭送 御影、於院長次長及全体職員恭送之下、十一時五十分至吉林驛、於警戒森嚴中、奉 御影登車、各恭送官員極恭行禮畢、於十二時九分 御影入京、是日因 御影送京月台券停售、嚴森送旅客入月台、警護隊等在驛前及月台、嚴重警戒、市內 御影經過之途、新開門外大馬路一帶、維新街、通天街、警察完全出動警衞、可見恭敬之一般矣、

駐錦國軍 改新名稱

【錦州】駐錦國軍、第五軍管區錦州地區警備司令部由九月十五日起、改稱爲寥弼部隊本部、已於月之十三日、由該部通知市內各機關、如關於有來往公文函件、及接恰一切、希用新名稱云、

警廳提升警官

【延吉】延吉警察廳特務科警士安東鍾、昝多才、于五日昇晉爲警長、又警務科警長呂載、郭漢英、亦于同日昇進爲警尉補云、

市內各校成績進化

【平泉】本市各級男女學校自設立以來、較其他處、關於內部之設備、非常完善、學生之人數更屬充實、此種情形、確固本市之熱心教育者努力提倡、實力犧牲之所致、近如當西兩級(天主堂所設)之啓明學校、一般學生普通課程咸有優良之成績、惟對日語一門、誠屬特長、因張鵬雲校長、乃係本市中心份子、富有道德、關於素行從未講求虛榮、於教育上、最爲關心云、

蒙鹽日感缺乏 當局配給海鹽

【林東】西烏珠穆沁旗境內有天然鹽湖一、生產之鹽、名曰蒙鹽、以其在蒙地故名、味質極佳、可入葯、實較海鹽爲優良也、本旗地近該鹽湖、故歷年均食蒙鹽、由來已久、距料近來專賣當局因蒙鹽收納不振、行將缺乏、故由四平街專賣署命令配給海鹽、以免有鹽荒之虞、現已到着、販賣價格仍與蒙鹽同鹽質潔白、但味稍苦、似不若蒙鹽之良好也、

蛟河突來狂風大雨 幼童飄空草房吹倒

【蛟河】於本月十三號十二時黑雲密佈、天降大雨、突然一陣狂風大作、將本市吉順街草房及瓦蓋房颳倒數十間、又將國民學校學生正在遊玩之時忽然颳起四五名、約在一丈多高、學生年齡均在八九歲、後反落下、腿部受傷、經其家人前往用馬車拉至本市醫院調治、尙無性命之憂、在數年間未有之事、可謂神風也、

老翁患病無依 暴屍江岸

【安東】原籍山東省萊州府掖縣之老叟年五十五歲、數日來因患下痢症、於市內施醫院醫治、但未奏効、因患痢症、於店或旅館多被拒絕下宿、無處存身、在江岸距航務局六十米附近地點之廢船中棲身、適八日之大雨、被澆淋全身、飢寒交迫、骨瘦如柴、九日朝氣絕江岸、屍體橫臥地上、爲狀頗慘、然無効瘞旅之義舉者、後由市公署令人掩埋矣云、

依蘭溝部落長等 嫌疑被捕嚴訊中

【延吉】警察廳司法科、于十一日突將依蘭溝集團部落長等、數名拘禁、刻正嚴重審訊中、現當局對其內容、尙未公佈、然據探聞事件頗屬重大、蓋係關係木材採伐事件之瀆職事件云、又關于此事件之關連人物、頗有相當多數、故將來如何解決、頗堪注目云、

實施秋季大掃除

【東豐】縣長趙長生、副縣長楠美省吾氏、查現値秋季、正時疫流行之時、爲謀人民健康起見、實施秋季大掃除、特行擬具辦法、令飭各署、轉行曉諭民衆、切實奉行、并須認眞檢查、以重衞生云、

澈底拒毒運動 派員下鄉工作

【延吉】延吉專賣署牛島藤吉氏、間島省警務廳司法科元章華氏等一行、于昨赴平安村公所、當于午后七時頃假兩級校教室招集屯長及住民百餘名蒞會中、講演嚴禁鴉片密作及密賣吸食之要旨、以收禁烟之澈底云、

博物館參觀者 突破一萬餘名

【哈爾濱】哈爾濱市博物館、爲謀哈爾濱觀光地位向上、對於北滿之文化的變遷、積極搜集一堂、故一般前往觀光者逐日增多、比較昨年增加三倍以上、由本年度一月至八月、觀光客突破一萬餘名、茲將參觀者數目誌錄如下！

月別	人數
一月	二一九人
二月	四〇七
三月	一五〇〇
四月	一一五九
五月	二〇〇一
六月	一二五七
七月	一一〇〇
八月	二九一六

以上參觀者突破一萬餘名、實開館以來稀有之增加、博物館當局五個年計劃、對於北滿各種文化極備蒐集、各方面頗爲期待云、

水稻茂盛秋收豐

【寬甸】本縣今年旱潦不均、大田不甚豐收、惟水田未受影響、長的非常茂盛、據調查所得、今年之稻子、比去年好的很多、且近年來民智開通、均知水田利大、又開闢的多、亦可爲不幸中之大幸云、

滿軍部隊名稱改正

【三江】中央治安部、所屬全國國軍名稱、向以地名及數字爲標誌、如奉天警備司令部或第十六廿三等旅等團是也、茲爲合理之改正、將全國各處國軍各旅團營等、依次改以新名、與友軍稱呼劃一云、

第〇團軍旗祭 十五日假團部舉行

【延吉】駐延國軍步兵第〇團、于十五日午前十時、假團部舉行軍旗拜受第四週年紀念式典、當于官民參加之下、由全体官兵列隊嚴肅執行云、

殲滅富錦湯原殘匪

【三江】三江省各縣之殘匪經友我軍警之奮勵、日見殲滅、頃開富錦縣第一區硯台山附近、匪首新來以下廿五名、突來襲擊、該縣得報後、立派古谷警正以下〇〇名幹警、合同城區武裝馬隊、出動現場、利用高粱地、將殘匪圍擊、戰至十小時、匪衆大敗、計斃七名、傷者五名、得獲步槍九支、手槍六支、又湯原縣香蘭屯地方集團部落、突來抗日聯合第六軍馮治剛匪群五十名、由該地友軍討伐隊、與地方警察討伐隊、合力痛擊、於黑金河地方、予以殲滅之打擊、是

友邦承認紀念 各地烈熱舉行

【哈爾濱】協和會市本部、慶祝九一五友邦日本承認我滿洲國紀念行事、早已決定、是日由各協和會、分別舉行慶祝式典、而濱江省協和分會之慶祝式典、如下行事、一實施方針1、指摘共產主義及三民主義之誤謬、促進徹底明瞭日滿一体之眞理、並東亞復興之眞義、2、對德意西藤諸國正式承認滿洲國後、我滿洲國地位向上之事實並須知此乃友邦日本率先承認我滿洲國爲世界垂範、我國當日對本銘感等情形、充分宣傳、3、中國事變、推移之現況、並張鼓峰事件之眞像須當知當此非常時期、無論有任何之微動、友邦亦可出實力彈壓之、而保持東亞永遠之和平與安謐、二、慶祝紀念行事1、於十五日午前八時在省公署官房裡庭舉行慶祝紀念式典、其次序如左、一、全體會員齊集禮場一、揭揚日滿國旗合唱日滿國歌一、結城省次長致辭一、賈民生廳長(分會長)致講演之辭一、合體會員舉行建國體操、一、三呼日滿、兩帝國萬歲、2、日滿軍傷病兵慰問、本分會由婦女代表五人携帶各種慰問品、赴各病院慰問日滿軍傷病、兵例各標下製作、3、標語在全署各處科衛要場所張貼四、在官邸前及各戶門前並各會員之家庭、一致揭揚日滿兩國國旗、三、九一五承認紀念標語一、友邦實力盈盈我國益當信賴般殷一、結成歐亞防共戰線、擁護世界永久和平一、協和大旗之下、不容共產魔三民鬼之狂暴一、日滿一德一心、築成東亞和平之聖境、一、有備無患皇軍到處和平即現、一、皇軍神勇威武、驅國殃民之鬼魔遠退云云、

【開原】茲逢九月十五日、爲友邦承認我國紀念、慶祝之日、我開原協和會方面、提前籌備完成、斯日除開原城街、在公衆體育場、盛大舉行慶祝外、又開原街方面、當在公會堂行事、參加者、爲街內八協和分會員、及國防婦人會、市民一般、不下千人、於十時開會、更有縣長張賢才、街長三原時雄、恭讀詔書、及式辭、如高橋部隊長、祝詞等情況、倍極隆重、直至十一時半閉會云、

【遼陽】市公署協和會本部長、以九一五、爲友邦承認滿洲國紀念慶祝之期、爲表示紀念及喚起一般民衆之徹底、一德一心之精神起見、是日以於當日午前十時、舉行慶祝典禮、此外晚間餘興、在日站小學校講堂、開映極有趣味之電影、希望各界男女、前往觀覽、無料入場、並於十八日、搜集廢物、補助獻金等情云、

【大石橋】本街東崙屬前百寨村舉行承認紀念、十五日晨、各戶高揭日滿國旗、以示慶祝、時晨風淸爽、景氣一新、首於午前十時、在前百寨學校操場、盛大舉行綜合式典云、

【朝陽鎭】輝南縣茲爲慶祝友邦九一五首先承認我滿洲國之紀念日、以表示感謝之眞意、因正副縣長因公赴省、於月十五日早九時有協和會副部長王樹堂氏招集各機關首領及民衆女學生約三千餘在縣署院內正式開會、各界均有祝詞、十一時閉會全體遊行云、

【平泉】關於歷年九月十五日、乃係我滿洲建國承蒙友邦日本首先承認之期、故每屆是日、舉國一致舉行慶祝紀念、以表永久不忘之深心、今當九一五之慶祝日、故本市街公所對於舉行除安爲籌備外、並請市管各村所有高蹺等會、完全來平、以示熱烈之盛舉、熱鬧非常云、

【義縣】滿洲國協和會縣本部主催於九月十五日上午十時三十分、在縣公署、舉行友邦承認滿洲國六週年紀念佳期、是日天朗氣淸、風不揚沙、除日滿各機關、法團、學校、及民衆等熱烈參加外、僅錄慶祝儀式如次、一振鈴入場、二、日滿國旗揭揚、三、向國旗行最敬禮、四、尹庶務科長、致開會詞、五、船山副縣長、讀回鑾訓民詔書、六、副縣長祝詞、七、張教育會長、讀感謝文、八、米本科副、引率大滿洲帝國萬歲三唱、九、張行政科長、率引大日本帝國萬歲三唱、十、行政科長張振紀、致閉會詞云、

【東豐】本月十五日爲友邦承認我國六周年紀念日、斯日本縣假民衆體育場、開慶祝講演大會、早九句鐘、各機關首領、及各學校學生、均齊集體育場、俄而、縣長趙長生、副縣長楠美省吾、率領全署職員蒞場後、遂振鈴開會、行禮如儀後、即由各機關來賓講演、娓娓數千言、頗動聽聞、講畢復表演建國體操、放送唱片、并赴各街遊行講演、頗極一時之盛云、

【新民】九月十五日、爲友邦承認我國六周年紀念之辰、本縣公署、期前籌備妥切當於斯日上午十時、在縣署廳舍前、舉行盛大慶祝式典、屆時各機關團體首領、各級學校師生、均皆蒞場參加、儀式十分隆重、會場秩序井然、禮成撮影、持旗遊行、鼓樂洋洋、頗極一時盛況云、

鄉小學奉令開學

【蘆縣】本縣城內、及各鄉小學、均已奉令開學、學校數目、較甲年度、增加數十校、對於教師、因感缺乏、前曾一度招考、當錄取趙興等八名、擬最迅日內、分委各校授課、並擬續行招考、以求拔濟眞材、至於教育方面、異常注意、且不時親往各校視査、假如教員教法不合、當面即行指示、以求改正、尤其對於各校經費、更爲關心、千方百計、籌措欵項、俾作學校採買校具及標本等、查縣城內淸眞小學、原係私立、自該縣長到任後、即改爲縣立、每月由縣撥發經費、以免校欵不足、發生阻碍、最近又呈請盟署、增撥經費、使該校得以發展、若該縣長者、誠屬難得之賢宰令云

老漢喬裝老婆 巧言爲人接生

【東豐】縣沙河鎭警察署、于月之七日送縣一案、情爲僞裝接生傷害生命事件、茲誌之如下、有劉顯雲者、詭稱劉孟氏現年五十歲、原籍盤石縣朝陽山人、現住東豐縣沙河鎭街內門牌不詳、本爲鬚眉之身、然着巾幗之服、纒足結髮、作女態誘惑村民、描眉塗粉、施喬裝欺騙鄉愚、被其害者、想亦不在少數、於本年舊曆四月十八日、共鄰里韓廷國家中懷胎有孕之婦、已將分娩、於此緊急之時、又無助産士、而僞婦劉孟氏適至、見有機可乘遂施其詐術、聲稱對於接產之經驗勝於助產大夫、巧言花語、婉轉動聽、又加事不宜遲急不容待、即用彼爲產婆矣、是時韓某信彼巧言之誣騙、以爲安全無憂、誰知事出意外、產婆竟巧嘴乏術、毫無常識、臨時手忙脚亂、無所措置、結果將所產之男孩當即死亡、幸產婦尙無生命之危險、事後韓某以產婆術與言偉、又當舉止動作之時、頗有可疑之處、欲得其眞實、而只得待之於異日、於是遂從中調查、果然廬山之眞面目、已現爲七尺之鬚眉、遂於本月五日、知其爲男子喬裝當即報告該管警察署、將犯人捕獲、送縣懲辦、經訊問結果供認不諱、現正調查其餘惡中將來結果如何、容訪再誌云、

張縣長送別會

【阜新】本縣張縣長、奉命榮轉錦西縣、在阜新已歷四年、共勞績功勳、帑竹難書、熱心愛民、有口亦難緘默、全境商民、皆愛慕痛惜、本城各機關發起在離新之日、決定本月十六日、爲該縣長送別會、以誌別悚、而爲祝福、查遺缺、聞以義縣縣長宋德謙調轉云、

重永副校長着任

【延吉】新任間島省立延吉師道學校副校長重永左市氏、已于十一日午后五時列車蒞任、十二日即到校視事云、

寫眞說明 上爲承認紀念建國體操大會、下爲體育週間体力考査中女子二千五百米耐久競走

奉天市角道代表 昨日已誓師北上 參加全滿角道選手權大會

全滿角道選手權大會、早已定於月之十八日在新京舉行、茲者會期已屆、故奉天代表選手白井隊長以下十人、於十七日下午、特搭亞細亞號大快車北上、晋京參加該大會云、

体育欄

滿洲飛行協會援例舉辦 二屆全滿滑翔機競賽會 十月二日在新京南飛行場 大會前夕並開講演電影會

【新京專電】滿洲飛行協會所舉辦之第二次全滿滑翔機競賽大會、以征服大空爲目標、除全滿之精鋭一百二十三人外並參加自日本而來之空之希望者七、八人、訂自十月二日、在新京南飛行場、舉行爽快之競賽、此次大會、於午前八時半許、舉行入場禮及國旗懸揚禮後、『即由哲川大會委員長致開會之辭、次即返還優勝盃及阿久津大會副委員長、李大會顧問之致辭、橋本大會顧問之祝辭、大橋大會會長之訓示、參加會員代表之宣誓等、畢事後、即自午前九時許開始競賽、自午前九時至正午、先由關東州、奉天、新京、哈爾濱等支部、各以十六人、計共爲六十四人之練習飛行競賽、嗣自午後一時至三時半止、則爲撫順、吉林、齊齊哈爾各分所及婦人班各五人、共爲二十人之本格的競賽、然後則自三時半至四時半、由遠自日本而來之日本航空少年團員、施展其妙技、次即從事飛行機班練習飛行及採點之整理、迨至五時許、則由石橋大會競賽顧問發表其成績、並由三好審判委員長爲之講評、及關尾副委員長之致辭、然後即由大橋大會會長授與優勝盃及賞品等、至斯本大會始行閉幕焉、再者飛行協會在舉行此次競賽大會之前、擬於一日午後七時許、在滿鐵社員俱樂部內、舉行講演與電影之夕、以謀普及飛行之思想云、

訪問戰跡 長途賽跑 定十八日舉行

【新京專電】訪問戰跡之驛傳馬拉松競走、定於十八日舉行、其路線及參加之各隊如左

△路線西公園－寬城子－忠靈塔（五千七百米）、寬城子－電業營業所（二千九百米）、電業營業所－南關（四千米）、南關－南嶺（四千六百米）、南嶺－大經路交叉點（四千三百米）、大經路交叉點－西公園（三千米）、共計二萬四千五百米、

△參加隊、滿洲行政學會、第二國民、新京商業、AB、新京中央商業、新京交通會社AB、新京工學院AB、大同學院、營繕需品局、第一國民高等AB、中銀、文化國民高等、金泰洋行、共計十九隊云、

適於務必効用仁丹之期

且用時局上必携的藥盒

突然！聲浪飛騰！！

到處歡迎 人人讚妙

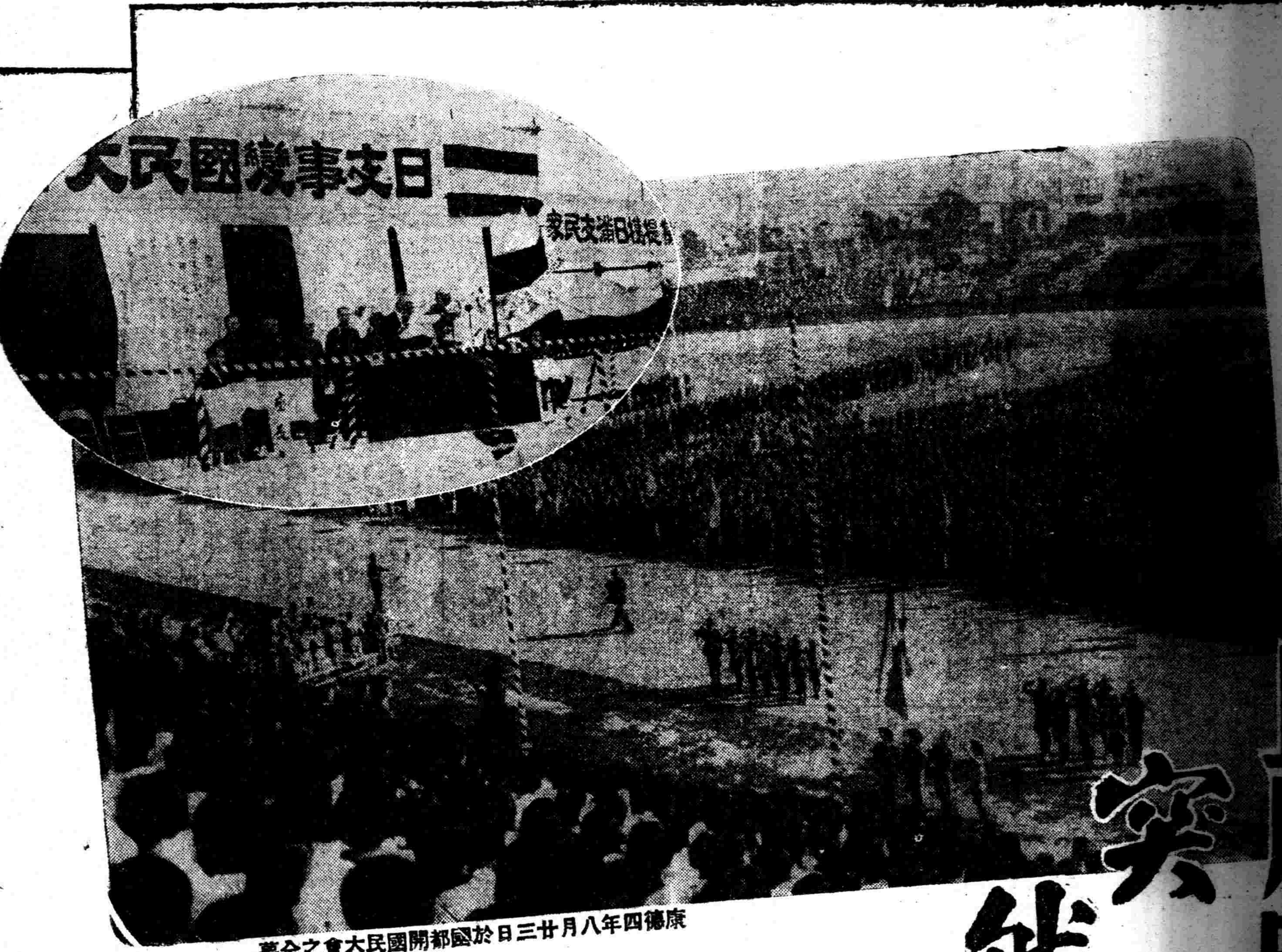

康德四年八月廿三日於國都開國民大會之全幕

父老們：：到如今常想念着：『倘若有個優雅而便於使用的仁丹藥盒，那就很便利。』現在果然有了這種藥盒，就是在暗處或是急於用的時候，馬上可以倒出，所以在隨時隨地談起話來總成話題的中心。

紳商界：：實際這是最合國策的徵象，凡屬於日滿兩國國民該當買一個，一則可以保持康健；二則能將時局嚴重銘諸心版。痛讚：：『這纔是一舉兩得。』

婦女界：：我們既是銃後的女性，應當以強健身體應付一切的時期。蒙各地之國防婦人會愛國婦人會以及女子青年會等各團体讚許說：：『正是得其時宜的藥盒。』

青年界：：像這麼樣的風流而瀟洒清新的感覺，他們全都異口同聲的說：：『這麼好的藥盒，怎麼不早些發賣出來！』却爲嫌遲。如今那兩種藥盒成了他們的一種口號。

教育界：：既以仁丹增進體育向上，而且在不知不覺之中給學生們教訓『防共』與『愛國』的精神。所以蒙各學校教職員們的讚奬而舉薦。

兒童們。：那亮光光的銘穀套的兩面塗上清鮮的色彩，小朋友們沒有一個不喜歡它的。因此他們也常愛仁丹自然而然的創造身體的康健，所以很受各家庭父兄們的讚妙而歡迎。

各地均有出售

爲預防瘟疫

請用 化食・消毒 除菌・驅病 **仁丹**

當此夏令以効此有意義的藥盒

『正是一舉兩得』

防共藥盒

盒的兩面上配上表示世界地圖的圖樣在每用仁丹的時候，隨用隨喚起防共國策，實際是最適切時局的藥盒。

附隨防共藥盒 **銀粒仁丹伍角包**

珊瑚藥盒

表徵赤誠報國的珊瑚色，實在有瀟洒快暢的近代感覺，由仁丹的成効而資提醒應付時艱的愛國精神。

附隨珊瑚藥盒 **玫瑰仁丹壹角包**

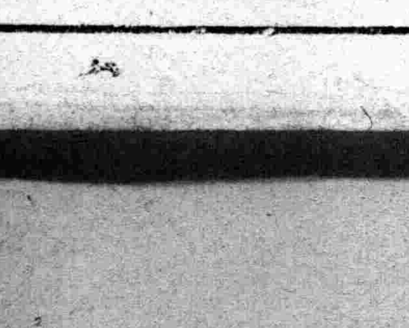

森下仁丹株式會社出品 ・ 總經理處 大連市浪速町 日本賣藥株式會社仁丹部

經濟與產業

滿鐵新職制

職制改正之主要點

繞中國事變、國際情狀勢之逼迫、愈要求、滿洲國國防之充實及資源之急速開發、鐵道水運、汽車等國防經濟之動脈、交通諸施設之計畫的經營、益益呈喫緊之要勢、此次會社職制中實施鐵道總局職制之一部改正、于同時採用、滿鐵本社及鐵道總局間部局長課長之兼務制、以企圖業務之圓滑活潑的運用列舉改正之要點如次、

一、鐵道總局直屬課之改編

甲、業務課之設置

新設鐵道總局直屬之業務課使掌管交通關係會社之業務連絡及處理、以謀關係會社交通事業及會社直營交通部門之圓滑連絡及運用、

乙、人事局之設置

隨同鐵道從事員之膨脹爲人事業務量之激增、專應符對處起見、新設人事局、首謀從事員之質的向上及人事制度合理的運用、設定、人事局內新設養成及調查二課、

丙附業局之設置

鐵道總局之機構運用上以產業土地愛路三課新設附業局、統轄鐵道培養及愛路業務、

二水運局及自動車局之設置

甲水運局之設置、

即應滿洲國產業五年計畫之進展爲鐵道運輸之能力發揮起見、並行鐵道自體之發達爲鐵道之終端施設、要求港灣施設之擴張、充實、於此次職制改正、該要求經滿洲之港灣水運施設之現況、創設水運局以備日滿經濟之將來、

乙、自動車局之設置

滿洲之汽車事業、於鐵道之補助機關意義以外、未開發地之開拓及治安確立等於汽車事業自體有重要的獨立使命、故須求該政治的經濟的使命、爲汽車網之急速發達化之起見、而從來營業者之一課獨立汽車課、以爲汽車局

三兼務制之採用

本社及鐵道總局間避業務複雜爲運用圓滑且活潑化之起見、總裁室課長及關係鐵道總局局課長及經理部長總局長之間採用兼務制、

職制內容

爲應付新事態之滿鐵新職制、已於十七日與人事調動一併正式發表、此次職制改正、乃本鐵道中心主義前進、反映滿鐵之將來性、而置重點於鐵道總局機構之整備充實也、新職制如左(有記號者爲新設)

總裁
▲副總裁
▲理事
▲監事
▲顧問
▲總裁室　庶務課　人事課　弘報課　文書課　監理課　監查課
秘書役
▲經理部　庶務課　會計課　主計課　地方部殘務整理委員會
▲用度部　庶務課　購買課　計畫課　倉庫課
調查役
各用度事務所
鐵道總局
總局長　次長
庶務課　文書課
●業務課　資料課
●人事局　●人事課　●養成課　●調查課　厚生課　保健課(庶務係)
▲經理局　第一經理課　第二經理課　會計課　調度課
▲營業局　旅客課　旅館課　貨物課
▲輸送局　配車課　運轉課　車輛課
▲水運局　水運課　築港課
▲●自動車局　營業課　技術課
▲工作局　工作課　機械課　工廠課
▲工務局　保線課　建築課　改良課　水道課　電氣課
建設局　計畫課　工事課
▲附業局　產業課　土地課　愛路課
▲輸送委員會
▲參贊
▲監察
各鐵道局及北鮮鐵道事務所
鐵路學院
鐵道研究所
▲調查部　庶務課　資料課　調查役
▲撫順炭礦　庶務課　經理課　採煤課　成品課　工作課　製油課
各採煤所　運輸事務所　工程事務所　發電所　機械工廠　製油工場　化學工業所　火藥製造所　研究所　臨時石炭液化工場建設事務所　臨時製鐵試驗工場建設事務所
中央試驗所　庶務課　無機化學課　有機化學課　燃料課　農產化學課
東京支社　庶務課　經理課　業務課　鐵道課　工作監　大阪事務所
▲新京支社　庶務課　業務課　鐵道課
▲(天津事務所)
▲(北京事務所)
▲上海事務所　庶務課　調查課　調查役
▲(華北事務局)
▲參與
▲監察役

松岡總裁之訓示

圍繞中國事變、國際情勢之緊迫、國防上並資源開發上、向鐵道、港灣、船舶、自動車等國防經濟之動脈交通諸施設之計畫的經營、更要一段之飛躍的努力、鑑此事情、今回決鐵道總局職制之一部並華北事務局職制之改正實施、

一、於鐵道總局關係、創設水運局及自動車局、以鐵道爲幅軸、謀水陸運輸交通之體系的發展、更新設鐵道總局直屬之業務課、使管掌交通關係傍系會社之監理業務於傍系交通業事與會社直營之通部門之緊密連繫下、期確保脈絡一帶之運營、而他面因鐵道總局之從事員之激增、對處人事之膨脹及複雜化、設置人事局、人事諸制度之合理的設定、運用之改正、並依從事員之質的並量的向上、謀交通機能之充實强化、于同時、產業、土地愛路之業務爲一括、設置附業局、管掌鐵道培養愛護關係之業務、

二、於華北事務局關係、其成立以來軍事輸送機關之機能發揮爲第一義、依簡素的組織、然爲華北經濟之復建、並產業開發之原動力、企圖交通機關之整備充實、華北交通會社、爲圓滑移行之起見、斷行全般的機構改正、即設置企畫局、使當於諸般之重要企畫立案及審議、于同時設置總務、人事、經理、調查、運輸、水運、工作、工務、警務之九部、及輸送委員會、亘於水陸交通之各般、謀開拓鐵道之陣容充備、

今回決行之職制改正之趣旨、大約如上敍、內外諸狀勢之推移、如今日在急激之時代、雖如何之職制常不能保全完璧、且制度之死活、一在於共運用故於今次之職制改正、本社總局間、採用兼務制、以共運用期社業之綫圓滑的活用遂行、雖然職制運用之妙、畢竟在於人、方於現下之非常時局、希社員諸氏、休得職制改正之趣旨、當於業務之遂行、極力以簡易爲宗旨、各人能融和團結、各機關一致協力、須努力社運之進展、(總裁)

隨伴滿鐵新職制改正
滿鐵人事異動發表

隨伴滿鐵機構改正之人事異動十七日爲左記發表、本社並鐵道總局關係如左

鐵道總局文書課長　參事　管野誠
命總裁室監理課長兼鐵道總局業務課長
庶經理部主計課長　參事　木村常次郎
命經理部次長兼同主計課長事務取扱
經理部會計課長參事　田中工
命經理部庶務課長兼務
總裁室庶務課長
命鐵道總局庶務課長兼務
總裁室文書課長　參事　有賀章吉
命鐵道總局文書課長兼務
總裁室弘報課長　參事　高田精作
命鐵道總局資料課長兼務
總裁室人事課長　參事　松本豐三
命鐵道總局人事局長心得兼務
(元鐵道總局人事)　參事　人見雄三郎
命同人事局人事課長　副參事　草谷省三
哈爾濱鐵道局總務課局
命同人事局養成課長　參事　古賀叶
總裁室人事課調查係主任
命同人事局調查課長　副參事　安部愼一
(元鐵道總局保健課長)
命同人事局保健課長　參事　千種峯藏
(元鐵道總局福祉課長)參事
命同人事局厚生課長　神崎登
經理部長參事
命同經理局長兼務　大垣研
(元華北事務局總務班長)參事
命同經理局會計課長　菊田直次
錦州鐵道局經理課長參事

命同經理局調度課長兼用度部計畫課長　日高爲三郎
營業局貨物課長參事　諸富鹿四郎
命同營業局長代理兼務
鐵道總局參事　關弘
命同營業局旅客課長兼同旅館課長
命水運局長事務取扱　佐藤理事
(元營業局水運課長)參事　西村實造
命水運局水運課長
(元建設局築港課)長參事　桑原利英
命水運局築港課長
(元營業局自動車課長)參事　田中孝平
命自動車局長
新京支社鐵道課長參事　濱田有一
命自動車局營業課長
(元營業局自動車課)參事　小川久門
命自動車局技術課長
工作局工作課參事　吉野太郎信
命工作局工作課長
建設局計畫課
命附業局長心得
長參與參事　神守源一郎
(元鐵道總局產業課長)
命附業局產業課長　參事　門間堅一
地方部殘務整理委員會常任委員兼地方部殘務整理委員會員長
參事　新井靜二郎
命附業局土地課長兼務如故　福士尚志
囑託附業局愛路課長事務
營業局旅客課長
參事　九里正藏
命鐵道總局勤務　(未完)

秋季招魂祭祭典公告

逕啓者茲定於九月十八日於千代田通忠靈塔境內由午前十時執行秋季招魂祭祭典屆時務希各方撥冗駕臨參拜爲盼謹此奉知

再團體參拜者請於該日午前十一時起至正午之間爲要

昭和十三年九月日

奉天秋季招魂祭祭典委員長　坂井德太郎

郎氏緊要聲明

茲據郎林氏郎榮貴等稱奉天市西毛君屯郎家坟爲郎氏族人總有依法總有人非共全員之同意不得處分總有物或加變更今查有族人不良份子利誘少數貧苦無知族人賤價買得坟樹假藉保存之名意圖肥己復欲以違法之買賣坟樹契約對抗總有人實屬違法敝人等除正式對之起訴外特恐世人不知詳細受欺誤買該坟松樹敝人等對於違法買賣坟樹絕不承認有效請代爲登報聲明等語合即代爲登報聲明奉天市城內皮行南胡同一三號

律師　張世琪謹啓

遺失大照聲明

敝人原有地二段坐落瀋陽縣德勝營子村南一段中則十四畝東至本主西至道南至李寶善北至本主一段中則一〇畝西至本主東至道南至李寶善北至邢德謙計照兩張係張銓領名該項地照於康德三年間一併遺失除請縣署補發新照外特此聲明作廢

張銓啓

緊要聲明

茲於康德五年八月二十五日由臧德茂蔣基銘二人名下價兌蘭西縣東鄉唐家大房子孟竹林趙鳳閣秦蘊璞杜永祥柳春榮等五人所開之燒鍋全部業經交收淸楚並無糾葛當即換用義和隆德記五字作爲商號名稱並刻有圖章以昭信用凡義和隆鍋業期間一切賬項自當由該號負責人自行處理概與本號(義和隆德記)無關恐未週知特此聲明

義和隆德記燒鍋　臧德茂　蔣基銘啓

聲明失照作廢

逕啓者敝人自置遂源縣臥虎屯基地兩號1原領名舍沁加卜七十六號一垧一畝四分五厘2得沁加卜領名六百七十八號七畝零七厘現値土地申報途中遇雨遺失除聲請官署作廢補照外理合登報聲明

遂源縣臥虎屯　韓舍楞尼瑪啓

丟照聲明作廢

敝人于民國年間以邵仲康領名地照壹百六十九晌二畝又以張玉山領名地照二十二晌五畝又以康恩亭領名六十七晌五畝均坐落霍拉果氣該地照三張于事變時丟失茲已呈請旗署補新發照嗣後無論落于何人之手概作無效特此登報聲明

扎蘭屯霍拉果氣聲明人　張玉山謹啓

失照聲明作廢

敝人于六月間買中和會冊地十六畝坐落鐵嶺英檢台附村興家溝西南於九月二日赴縣投稅至遼海屯東將官紙五張中和會領名戶管一張糧領二枚一併遺失無論落於何人之手概作無效特此聲明

鐵嶺張樓子　鄭懿範啓

遺失地照聲明作廢

啓者敝人等於事變地照被匪焚燬除請縣補發新照外聲明作廢

照名	面積	四至東南西北	土地坐落
薛萬隆	二垧五	河王夏夏	仁一呼蘭屯
王殿	八垧	田分水郭分水	仝
刁椿	六垧三畝	河劉分水田	永吉屯

磐石縣　薛萬隆　王殿　刁椿　同啓

感謝戒煙良速

敬啓者敝人素因體弱病多嗜鴉片以成癖殆二十餘年矣亘癮奇深精神失健骨消形立爲患以良苦無良法幸友指醫於奉天市大西城門外振華醫院院長對於戒煙治病素有經驗敝乃入院療病已經院長施行最新治法竟於十日之期內戒除多年之煙癖未受痛苦百病霍然全癒飲食日增身體日壯患負既釋念院長妙術之神奇倍增欽仰特登報端略表謝忱

感謝人　奉天市大南門外官燒鍋胡同門牌四號　史了塵啓

清封一品夫人先妣梁母姚太夫人痛於國曆九月十五日夏曆閏七月廿二日子時壽終省寓享壽六旬有五不孝國棟等親視含殮遵禮成服長孫錫元留學東京早大次孫寧元留學旅順工大聞電先後匍匐奔喪擇於國曆九月廿六日夏曆八月初三日開弔八月初四日巳時發引扶柩回新民原籍祖塋安葬叨在

戚世誼　友寅　族世　鄉學　哀此訃

哀子　國棟　泣血稽顙

齊衰期服孫　錫元　寧元　亦燕　泣稽首

杖期生梁玉書頓首拜

聞

天字牌頭痛丹　漲價通告

逕啓者敝藥房創製此丹，專治一切頭痛，功效神速，早蒙各界讚許，有口皆碑，自行銷全國以來，已二十年，原訂價目，遠在十九年前，迄今向照舊章辦理，近因物價奇昂，原料飛漲，迫不獲已，稍增價格，以維成本，茲由九月一日起加價二成，藉資彌補，特此通告，諸希亮鑒

奉天代理店奉天中街中法大藥房電話四一二八五九番

上海百中堂藥房總發行啓

製鑛圖　代報鑛　買賣介紹　鑛山出願

啓新鑛業社　本社在奉天大東門裡金王府胡同八號出張所在奉天驛前亞洲旅館二八八號

淋病

滑淋丸專治男女急性慢性五淋白濁尿道痛癢淋糊便口小便時疼痛尿道腐爛濃水淋漓陽萎紅腫腎子腫痛有患以上各症無論新久速購此藥服壹袋即愈永不復犯每袋壹元外埠函購不加寄費

△奉天大南關利長油坊胡同八號　玉德堂藥店

大同　福祿　白毛染　麗髮藥

効能　福祿藥力準確著　色迅速更永不退　色且色麗而光澤　更無害於皮膚誠　聖藥也

發造本舖奉天小西關　合資會社　大同藥房　滿洲國各地藥房均有出售

續招各處推銷員啓事

敝社爲售賣醫之露藥水曾在大同報刊登招訂包銷人廣告年來甚著成效凡承銷人均是賺顧身家而患者亦漸多信仰今再續招名爲推銷員在開始時本社酌補現金一佽每人年得提成四五百元時再行停補凡在各縣鎭居住之人或商店不拘作爲副業專業均可担任請寄郵票八分即奉上簡章或參看大同報敝社長期廣告均可

再新葯醫之露到奉啓事

此藥原名醫痔露爲治痔便血之主藥此外凡四肢痲木腰腿疼痛秋瘟赤痢及婦女乾血癆病經閉錯後抽筋白帶子宮瘤(即倒開花)兒童疹子回緊等病均有特效近在新京哈埠一帶痊活人命無算請我奉同鄉試用爲盼　定價二元一元

新京永春路七六號成記製藥社總經理　黃成塝啓

代理店奉天市內中街大德生藥房大南關人和堂藥局

齒痛治療藥　舒服靈

隴西氏理肺丸

止咳　化痰　理肺　定喘

痰喘咳嗽是秋冬的常病　感冒就是這種肺病的大原因

是止嗽化痰的有効藥　是痰喘哮吼的大救星　是肺病的預防良藥

適應症

肺病咳嗽　痰飲咳嗽　痰喘咳嗽
風寒咳嗽　感冒咳嗽　肺病咳嗽
房勞咳嗽　經冬咳嗽　肺癆咳嗽
積年咳嗽　咳嗽吐血　痰中帶血
咳嗽吐沫　咳嗽氣促　吐痰腥臭

本丸是肺癆病的大敵是痰喘病的福音隴西氏理肺丸爲本堂漢醫李慶陽先生發明並善理婦女小兒各科

定價大盒國幣四圓二十丸　小盒國幣二圓十丸　詳細說明函索附滿洲郵票四分即寄

總發行處奉天大西邊門外　鴻育堂啓　電話二三三五一號

MORDYNE

戒除斷癮　最新止痛鎭靜治咳之聖劑

嗎類斷癮

——戒除鴉片嗎啡類癮特効新藥——

本藥者、乃於倶有强力的止痛、鎭靜、治咳作用的 Paraminoibenzoyldiaethylaminoaethanol-hydrochlorid 之上復添加以 Hydrocotamin-hydrochlorid 及適量之 Anestin 依弊店多年研究心得的獨特製法配合創製而成之新藥

【本劑之特長】

本劑係依是等諸成分之協同作用、故其奏効非常之迅速、其止痛、鎭靜治咳之効功、至極卓著神妙、又全無痲痺胃腸、習慣成癮之性、故縱長期的使用之、亦無增加用量之必要、至於對疼痛及咳嗽之刺戟、以極少量、即可完全的制止之、因之用此以戒除嗎啡海洛因、瘾第印之中毒症、鴉片、嗎啡、鹽類之成癮者的斷癮治療上、實爲最適好的特效新藥也

【主治之範圍】

凡需要止痛、鎭靜、治咳的所有之疾病、使用嗎啡、海洛因、瘾第印能治之諸症、用此無不奏卓著之偉効、專治新久咳嗽、腦眩、頭痛、不眠、牙痛、腹痛、背痛、肝胃氣痛、神經痛、風濕骨痛、月經痛、以及一切創傷疼痛、凡施開刀手術及拔牙之前後、尤其於戒除鴉片、嗎啡、海洛因等癮之斷癮治療上、若注射或服用此『嗎類斷癮』能使病者癮者之多年宿痾、一旦霍然毫無痛苦、精神愉快、萬試萬靈、洵乃神藥也、

【用法及用量】

注射液、一回注射一筒(亦即一cc)於皮下、若偷不見大効時、則於三十分鐘乃至四十分鐘後、再注射一筒、又依當時之情況、一日即注射數筒、亦絕無任何害毒、

藥片一回服用三—五片、一日服用三回、

【種類及包裝】

注射液　一cc裝一〇筒　　藥片(內服用)　三〇片
〃　一cc裝五〇筒　　〃　五〇〇片
〃　二〇cc裝一瓶　　〃　一〇〇〇片

◇注意◇　本劑因非痲藥、故在法律上、不在禁制之列、

總製造廠　京城府鐘路四丁目一二八　協和藥品洋行

總批發處　株式會社　藤澤友吉商店　支店　大連、奉天、天津、上海

神效無比之眼科藥
スマイル
斯邁爾
〔醫學博士中村榮先生 醫學博士仁藤隆作先生 推奬〕
斯邁爾眼藥 堪稱爲科學日本最
新之眼科治療藥 其殺菌消炎作
用之迅速 用之於諸種眼疾 無
不迅速發其適正之治療作用 且
能除去眼之疲勞充血溷濁使視力
明快 具有增進眼睛健康印象美
之作用焉
試想失明之慘苦！唯眼疾爲使足下
生活暗澹可怖之兇敵！祈從速利用
本藥 用期醫治之萬全！
眼病之主因 厥由眼中不潔與
不衛生而起 從而豫防眼病 須避
須戒勿以不潔手指觸目
接觸强烈光線 須愼勿在照明
不足之暗室中工作細事 凡此
等事 均不可或忽者 偶因失
愼 罹得眼疾 宜用如斯
邁爾之正確眼藥 每日點
眼數次 則可去眼屎充血
消腫解痛 日趨痊快也
在此場合
結膜炎（眼屎劇多 白睛發紅而充血 畏見光線 頻流眼淚）
角膜炎（黑睛生小點 漸次蔽掩視力 眼底時生疼痛）
沙眼（眼瞼裏生疙瘩 畏光線 充血甚則失明。）
眼精疲勞（眼力易疲 工作倦怠 頭痛目眩 神經焦急。）
眼瞼炎（眼瞼糜爛 生痛 甚則眼遺瘢疤、妨礙視力。）
（藥價）兩角半、四角半、著名藥房均有經售、
此容器也！
斯邁爾之容器裝璜 乃用不致
藥變化之硬質玻璃瓶及硬質膠
皮爲口塞 備有自動式點眼裝
置故可一滴一滴任意點眼
總代理店 株式會社 玉置商店 東京・大阪